Número suelto: 10 cts.
Suscripción mensual:
Un colón cincuenta cts.

EL IMPARCIAL

DIARIO DE LA MAÑANA

El periódico de más circulación en Costa Rica

Año III | San José, Costa Rica, A. C., JUEVES 26 de Abril de 1917 | Número 602

¿España, Suecia y Grecia serán repúblicas?

Recrudece la lucha en el frente occidental

Se espera que la guerra se decida en el frente italiano

LA ARGENTINA PERMITE LA EXPORTACION DE GRAN NUMERO DE TONELADAS DE TRIGO Y HARINA PARA LOS PAISES DE LA ENTENTE.

BUENOS AIRES, 24. — El Gobierno acordó permitir la exportación de 189.000 toneladas de trigo y 20.000 de harina para la Gran Bretaña, Francia e Italia, garantizando la Gran Bretaña la devolución de las 200.000 toneladas entre julio y septiembre del trigo que recibirá del Canadá, Australia u otras fuentes en caso de que faltase la cosecha en los referidos países. También se acordó permitir la exportación de 110.000 toneladas para el Brasil, Uruguay y España. El decreto probablemente se firmará hoy.

MANIFESTACIONES DE UNO DE LOS MIEMBROS DE LA COMISION INGLESA EN WASHINGTON.

WASHINGTON, 24. — Uno de los miembros principales de la misión inglesa dijo textualmente:

"No venimos a deciros lo que debéis hacer. Poseemos nuestras ideas respecto del modo con que nos podréis ayudar; pero podemos deciros los errores que cometemos nosotros y como los evitareis. El precio por cuanto realizamos podéis determinar si vale la pena pagarlo; de los mayores problemas que nos confrontan en el que podréis ayudarnos es en el de las subsistencias, incluyendo trasportes marítimos. La comisión no está interesada en que mandéis tropas, pues tenemos suficientes por el momento, y si las mandarais agravaría más bien el problema de las subsistencias que ayudarnos."

RECOMENDACIONES DEL COMITE NACIONAL DE TRABAJADORES, RESPECTO LOS MEDIOS MAS PROPIOS EN EL PROBLEMA DE LAS SUBSISTENCIAS.

LONDRES, 24. — El comité nacional de trabajadores recomienda al Parlamento la compra de los comestibles esenciales importados y el embargo de ciertos productos domésticos, colocándolos en los mercados locales para reglamentar el consumo. De vender el pan a 6 peniques la libra durante la guerra, y si resultase una pérdida, cargarla al costo de la guerra.

LOS SOCIALISTAS DE DINAMARCA EXPRESAN CONFIANZA EN EL RESULTADO DE LA PROXIMA CONFERENCIA EN ESTOCOLMO.

COPENHAGUE, 24. — Varios de los socialistas que asistieron a la conferencia en Berlín vinieron a Copenhague y tuvieron una conferencia con Stauning. Expresaron confianza en el resultado de la propuesta conferencia en Estocolmo.

La actitud de Grecia

INFORME RUSO DEL FRENTE RUMANO

PETROGRADO, 24. — Frente rumano: Se efectuó un animado tiroteo en las regiones al este de Mastecanische y Fokshani. En las montañas la nieve tiene dos pies y medio de profundidad.

En el frente ruso de Galitzia se efectúan tiroteos y operaciones en la zona de los reconocimientos.

En el Cáucaso, tiroteos y reconocimientos.

EN LA CONFERENCIA DE PERIODISTAS CELEBRADA EN LONDRES, UN ORADOR MANIFESTO QUE ANTES DE QUE TERMINE LA GUERRA ESPAÑA, SUECIA Y GRECIA SERAN REPUBLICAS.

LONDRES, 24.—Se celebró una conferencia de periodistas neutrales. Se discutió la situación política y económica de España, Holanda, Grecia y Escandinavia. Un orador manifestó que el republicanismo está avanzando y pronosticó que antes de restablecerse la paz habrán repúblicas en Grecia Suecia y España.

Avisan de La Haya, por vía de la Exchange Telegraph, que se ha notificado a los corresponsales americanos en Berlín que no se desea su presencia. Se dirigirán a Suiza.

LO QUE DICE UN CORRESPONSAL DE UN PERIODICO INGLES EN PETROGRADO.

LONDRES, 24. — Dice el corresponsal del "Raily Express" en Petrógrado: "Kerenski me refirió el entusiasmo del pueblo por la guerra defensiva. Los lituanos, los polacos, los rusitos y finlandeses, hubiesen recibido a los alemanes con los brazos abiertos bajo el antiguo régimen. Estamos bien preparados para cooperar en defensa del pueblo. No deseamos anexiones, pero abogamos por el principio de la reparación, especialmente en Bélgica y Polonia. Karenski se opuso a las relaciones de toda clase. Me manifestó que la situación militar está muy mejorada, que la continuación del czarismo imponía una terrible derrota para Rusia en la primavera. En enero hubo deserciones intermitentes en vez de llegar reservas. Trabajaban solamente el setenta por ciento de las funciones debido a la falta de combustible. El producto de minerales bajó hasta la cuarta parte del normal. Le pregunté respecto a la importancia de la propaganda pacífica de una sección de los socialistas. Me contestó que la propaganda de paz que llevaba a cabo el antiguo régimen era mucho mayor, pero secreto. Hoy día el pueblo está aprendiendo a no escuchar a los oradores enemigos y declara que hará todo lo posible para contrarrestar la amenaza alemana.

EN LA GRAN BRETAÑA SE ESTAN CULTIVANDO UN MILLON DE ACRES DE TERRENO MAS QUE EL AÑO PASADO.

LONDRES, 24. — En la Cámara de los Comunes, Protherv anunció que se está cultivando en el Imperio británico un millón de acres de terreno más de lo que se cultivaba el año pasado.

EN BERLIN MUESTRAN MUCHO INTERES POR LA REAPERTURA DEL REICHSTAG.

LONDRES, 24. — Se avisa de Palestina que está herido y extraviado el teniente C. J. Law, hijo de Benar Law.

De la Haya avisan que se muestra gran interés en Berlín con motivo de la reapertura del Reichstag.

POSIBLEMENTE LA SUERTE DE AUSTRIA SE DECIDIRA EN EL FRENTE ITALIANO.

LONDRES, 24. — Avisan de Roma que el general Boroivich, citando fuentes austriacas dice que la suerte de Austria se decidirá en el frente italiano.

SE EFECTUA UN TERRORIFICO BOMBARDEO EN LA BATALLA DEL CARSO.

ROMA, 24. — La gran batalla del Carso está tomando incremento. Despachos recibidos del frente indican que se efectúa un terrorífico bombardeo y muestran espléndida moral las tropas italianas. Cadorna está confiadísimo.

NINGUNA NACION EN EL MUNDO COMPITE CON LA PROSPERIDAD DE ESCOCIA.

GLASGOW, 24. — La prosperidad de Escocia no tiene paralelo. Los depósitos en los Bancos son los mayores de su historia.

EN EL CONGRESO DE WASHINGTON SE ACORDO LA FORMACION DE UNA LISTA NEGRA.

WASHINGTON, 24. — Durante el debate en el Congreso sobre la ley para reglamentar las exportaciones, se manifestó que el carbón exportado a Argentina se trasbordó a corsarios alemanes.

El Gabinete trató la legislación para reglamentar el comercio con el enemigo. Indícase que será similar a la inglesa. También se fundará una lista negra. Se trató además la necesidad de suministrar a la Entente alimentos, buques y fondos.

¿GRECIA PROXIMA A ALIARSE CON LA ENTENTE?

NUEVA YORK 24. — El "Atlantis", diario griego, publica un cablegrama de Embros en que se anuncia que Grecia está próxima a aliarse con la Entente y que el nuevo primer Ministro será Zaimis, quien hizo proposiciones a la Entente, las que ésta aceptó.

DEL CUARTEL GENERAL INGLES AVISA EL CORRESPONSAL DE REUTER QUE LOS ALEMANES, CON ENORMES RESERVAS E INFINIDAD DE CAÑONES RESISTEN DESESPERADAMENTE.

LONDRES, 24. — Avisa el corresponsal de Reuter en el Cuartel General inglés, que la batalla que se libra es la más encarnizada de la guerra. Los alemanes han arrojado a la brecha enormes reservas y han traído una infinidad de cañones nuevos. Probablemente comprenden que la batalla pudiera ser de carácter decisivo y de consiguiente resisten desesperadamente.

DE MEXICO NIEGAN QUE SE HAYA SILBADO A FLETCHER EN EL CONGRESO.

WASHINGTON, 24.—Informes consulares de México niegan que se le silbó a Fletcher en la ceremonia de la apertura del Congreso. La noticia la propalaron los germanófilos.

EN ARRAS, LA LUCHA ENTRE ALIADOS Y GERMANOS ES CADA VEZ MAS ENCARNIZADA.

LONDRES 24. — Dice el corresponsal Gibbs, desde el Cuartel General inglés, que la segunda fase de la batalla de Arras es más encarnizada que la primera. Antes de las cinco de la mañana los regimientos ingleses, galos y escoceses atacaron Gavrelle y Guemappe. Las grandes luchas favorecieron a los británicos.

LA OPINION INGLESA RESPECTO A LAS NOTICIAS DE FUENTE ALEMANA ES QUE ESTAS SON FALSAS.

LONDRES 24. — El informe alemán recibido por inalámbrico constituye un notable ejemplo del método adoptado por el enemigo para explicar la derrota sufrida y para alentar al pueblo. Con iste este método atribuyéndose designios que jamás hemos tenido y luego probar que fracasaron completamente. Ni el 9 ni el 23 de abril intentamos romper la línea alemana en el sentido que da a entender la comunicación alemana, pues en cada caso nuestro objetivo fué limitado y ganamos los objetivos asignados a la tropa atacante. La comunicación alemana dice que los puntos donde la lucha fué más reñida, eran los suburbios occidentales de Lensy Guemappe. Y se dijo que la obvia intención de dar la idea de que los puntos en referencia se incluían en nuestros objetos. La verdad es que atacamos los tres primeros puntos mencionados, los cuales quedan a distancia considerable de nuestras líneas. No atacamos en un frente de treinta kilómetros, sino en once y con éxito, tomándoles Gavrelle y Guemappe, estableciéndonos además en los arrabales de Roeux.

EL KAISER EN EL SOMME

BERLIN, 4 de marzo de 1917. — (Por correo). — Georg Queri, corresponsal del "Berliner Tageblatt", da una descripción gráfica del reciente viaje del Kaiser al Somme:

"La lluvia cae pesadamente, escribe. Sin embargo, hay un consuelo, y es que ningún aeroplano enemigo nos molestará durante el día pues se verán obligados a permanecer en sus cobertizos. Tampoco habrá bombardeo de las calles de Bapaume donde el Kaiser desea hacer una inspección de las ruinas causadas por el reciente fuego británico.

Todo ha sido arreglado para este día por los oficiales, con orden cronométrico.

El Kaiser necesitará como siete horas para su inspección, con unas pocas destinadas a conversar tranquilamente con los generales en comando.

Toda la ciudad está animada y alerta. Aún los franceses, sus esposas e hijos esperan con cierto alegre interés la llegada del Emperador.

A pesar de la fuerte lluvia, las calles están llenas de gente. En la estación ferroviaria sólo se permite la presencia de los oficiales. A mi llegada, encuentro ya al príncipe heredero Ruperto de Baviera y su Estado Mayor. El tren penetra en la estación exactamente a la hora fijada. Trae un nuevo maquinista imperial, pues el maquinista personal del Emperador ha sido muerto recientemente por una bomba arrojada sobre el tren por un volador enemigo.

El Kaiser baja de la plataforma de su coche particular, presentando un aspecto excelente. Está de muy buen humor y su saludo al príncipe heredero de Baviera es muy cordial. Todos entran a los automóviles que esperan y parten al hospital militar.

Cuando el Kaiser penetró en el salón principal vió a su izquierda a un joven soldado gravemente herido. Su cara tenía ya impresa la palidez de la muerte y yacía como sin vida, pero cuando el Emperador se aproximó a su lecho el herido mostró su notable vitalidad, incorporándose ligeramente y apretando la mano extendida del soberano. Contestó a las preguntas de éste, en una voz rápida y firme y pareció un nuevo hombre.

El Emperador siguió adelante, deteniéndose en las camas de todos los heridos. Unos lo han sido de bala, en los pulmones, otros tienen heridas de bayoneta en el estómago y en la espalda, y todos han sufrido intensamente.

La presencia del Kaiser actúa como un maravilloso tónico sobre todos ellos. El Kaiser ríe y bromea con ellos, y un soldado, un bávaro gigante, describe la batalla en que fué herido. El Kaiser escucha atentamente su historia y observa:

—Sí, cuando se trata de combatir, vosotros los bávaros sabéis el oficio.

Después que el Emperador sale del hospital, el automóvil se encamina hacia Cambral, donde esperan varios regimientos recién salidos de las trincheras. La banda militar toca el himno del Kaiser y, a pesar del tiempo inclemente y el cielo encapotado, el cuadro es de un conjunto impresionante.

El Kaiser se dirige lentamente hacia la pequeña plataforma y, con la cabeza descubierta, se dirige a los soldados:

"Camaradas: Siguiendo los dictados de mi corazón me he apresurado a venir del frente Este para veros. Os traigo los saludos de vuestros camaradas y las gracias de la patria por vuestra amarga y valerosa lucha de tres veces en el Somme, en la que repetidas veces habéis derrotado al enemigo. La historia del mundo no registra batalla alguna que pueda compararse con ésta, ni tampoco registra valor que iguale al vuestro. Durante siglos, la historia de la batalla del Somme resaltará como un ejemplo glorioso de la voluntad de una nación entera a luchar por la victoria. En vosotros, este espíritu indomable del pueblo alemán tiene su demostración práctica; una voluntad que es invencible enfrente de todo, una voluntad que hará retroceder a las hordas francesas y británicas, suceda lo que suceda.

"Alemania está rodeada de enemigos y combatiendo con medio mundo. Y aun cuando la lucha sea más amarga que ahora, y dure mucho más tiempo, el Dios de todos está con vosotros. El os ha dado la fuerza necesaria y voluntad para seguir combatiendo. Vuestra fe en Dios demuestra que estáis luchando por una causa digna. Dios continuará estando con vosotros y dándonos su bendición hasta el fin."

Después de almorzar con el príncipe heredero Ruperto, el Kaiser hizo una excursión por las trincheras, y habló con los hombres individualmente, inspirándoles valor. La lluvia caía a torrentes, pero el Kaiser chapeó el barro y agua fangosa como si gozara con la experiencia. Manifestó verdadero deleite al ver el trabajo de una batería manejada por unos hermosos ejemplares de juventud varonil, todos gigantes de notable fuerza y agilidad.

Cuando vió la gravedad, serenidad y valor de los hombres bajo el intenso fuego, se sintió dominado por la emoción. No pudo encontrar palabras para expresar sus más íntimos sentimientos. Sólo la dulce expresión de su ojos demostró lo que pasaba por su mente. Lenta y silenciosamente subió a su automóvil, que partió en viaje de regreso a la estación ferroviaria."

Roosevelt dirigirá una división al lado de los aliados

AEROGRAMAS

A ROOSEVELT SE LE PERMITIRA POR FIN PONER EN PIE UNA DIVISION PARA COMBATIR EN EUROPA.

WASHINGTON, 24. — A Teodoro Roosevelt le será permitido poner en pie una división de tropas para llevarla a las trincheras europeas. La selección será puesta en efecto para que sólo aquellos de edad militar y a quienes no necesita la nación, industrial o comercialmente, estrenen el Kaki y manejen el rifle.

El Departamento de Estado fué avisado de que llegó sin novedad la comisión francesa.

A PESAR DE LA DESESPERADA DEFENSA DE LOS GERMANOS, LOS INGLESES HAN IDO GANANDI TERRENO SOBRE LAS DEFENSAS DE HINDEMBURG.

LONDRES, 24. — La segunda parte del gran empuje inglés se está desarrollando ahora, el más intenso de la guerra.

Despachos de hoy del frente dan la certeza de que el elemento de la sorpresa ya no entra en los hombres de Haig; que el enemigo se ha estado preparando para una defensa desesperada, igual que los ingleses han estado haciendo planes para el ataque gigantesco. Pero no obstante la defensa de los alemanes, los ingleses han ido ganando terreno poco a poco. La línea Appyden entre Tlouvain, Boiry, Beurl y Brocaurt, en donde se pelea ahora, es la preliminar a la llamada línea Wotans de las defensas de Hindenburg, que empezando en Brocaurt y recorriendo por entre Isel Vitry, Hoblayn, Carpin y Villers Gayencourt, también está frente a Queant.

LA FAMILIA DEL KAISER LE ACONSEJO QUE ABDICARA

PARIS, 24. — En consejo de la familia Hohenzollern, que se reunió poco después de que los Estados Unidos entraron a la guerra, el Kaiser fué aconsejado que abdicara, según despachos tomados hoy de "Il Corriere d'Italia".

Opinión del Benemérito Dr. don José María Castro acerca de la Pena de Muerte

Honramos hoy las columnas de este diario con unos párrafos de un precioso escrito del Benemérito Doctor don José Ma. Castro Madriz, en que este ilustre Patricio, por dos veces Presidente de Costa Rica, combate la Pena de Muerte.

Nada es posible agregar a la brillantez de la frase, a la elocuencia de la expresión y a la profundidad del concepto.

Correspondió al señor Gral. don Tomás Guardia borrar esa mancha de nuestros Códigos, y el Doctor Castro fué el pregonero de esta reforma ante el mundo. ¡Venerada sea la memoria de ambos ilustres hijos de Costa Rica!

He aquí algunos párrafos de este notable documento:

"Más de 17 años ha que esto (el cadalso) no se ve en Costa Rica, y que al través de una dilatada serie de conspiraciones de todo carácter, se ha estado firmemente respetando la existencia humana. Fresco está el hecho en que este respeto se llevó al extremo de romper con la ley escrita, y aún con el imperio preciso de la disciplina militar: la vida del cabo de guardia que auxilió el cruento asalto del 29 de julio último, se conserva, y esa vida está señalando a qué altura llega la filantropía de esta sociedad, y los sentimientos magnánimos del actual Gobernante (don Tomás Guardia).

"Este quiso en seguida que lo que ya estaba en el terreno de los hechos, parase a la esfera de los dogmas legislativos; éste propuso al Supremo Consejo Nacional, la inviolabilidad absoluta de la vida humana, como lo había antes propuesto a la Constituyente de 1871; y de él procede que semejante principio de la avanzada civilización del siglo, fulgure entre los fundamentales que hoy día rigen los destinos del país.

"Ninguna garantía hay con más títulos que esa, para ocupar el primer lugar entre los que componen la admirable combinación, lo que puede llamarse el organismo democrático republicano. Ella es, no sólo el derecho del ciudadano, sino aun el derecho de Dios, autoridad altísima a la que parece reservada la facultad de introducir en los días del hombre el pavoroso misterio de la muerte; ella, quebrantando el cadalso y poniendo los pueblos fuera de su silueta sombría, anuncia la buena nueva de la fraternidad universal; ella, en una palabra, limpia la ley de las manchas de sangre, que no pueden menos que turbar su majestad para todo corazón generoso. Un gran pensador lo advirtió, Jesucristo; ese sublime condenado a muerte, abolió al soportarlo un suplicio que puede ir envuelto en errores, y por el cual la ley humana enclavó en afrentoso madero la ley divina, para memorarlo enseñanza del porvenir."

Dr. José Ma. Castro Madriz (circular a las naciones, de 21 de diciembre de 1877).

Opinión del Dr. don Rafael Orozco

(EXTRACTADA DE LA INTRODUCCION AL PROYECTO DE CODIGO PENAL)

He aquí un valioso fragmento que ofrecemos a nuestros lectores de la opinión, ilustrada como pocas, del eminente jurisconsulto autor del Código Penal que traspasó hace muchos años los umbrales de la eternidad con la frente orlada por el laurel inmarcesible de las virtudes cívicas:

"No faltarán partidarios de la pena de muerte que sientan su ausencia de nuestro sistema penal. A ellos diremos con Romero Girón: "A los que consideran la pena de "muerte como salvaguardia única e insustituible del or-"den social y ampliando el aterrador concepto de de Mais-"tre, piensan acaso QUE EL VERDUGO DEBE OCU-"PAR LA ULTIMA CATEGORIA DEL ORDEN JU-"DICIAL, podemos contestarles con el ejemplo de la Tos-"cana, República de San Marino, cantones de Friburgo y "Neuchatel, ducados de Anhalt, Nassau, Oldemburgo, y la "Moldo-Valaquia en Europa; con el de los Estados de "Wisconsin, Michigan, Rode-Island, Columbia (y Costa "Rica en la actual Administración), en América, en ningu-"no de los cuales ha venido ni viene por tierra ese místico "orden social que invocan los defensores de la pena capital".

"Debemos recordarles que Portugal, desde 1846; en Hesse, desde 1858; en los Países Bajos y Ducado de Baviera, a partir de 1861; en Baviera, desde 1862; en Wertemberg y Bélgica, desde 1864, a pesar de las repetidas condenaciones a muerte por los Tribunales, ninguna de ellas ha llegado a ejecutarse, porque los Gobiernos han propuesto y el Poder ha aceptado gustoso la conmutación de aquélla; y ni el orden social ha peligrado, ni la comisión de los delitos atroces castigados con tal severa pena aumentan las casillas de la estadística criminal. Ejemplo significativo que desaloja de sus últimas trincheras a los partidarios de la expiación sangrienta, que la califican de MAL, PERO NECESARIO, y sólo al abrigo de tan angosto criterio procuran mantenerla."

Este documento es propiedad de la Biblioteca Nacional "Miguel Obregón Lizano" del Sistema Nacional de Bibliotecas del Ministerio de Cultura y Juventud, Costa Rica.

El concierto anunciado para esta noche por la artista belga señora María Classens, en el Trébol no tendrá lugar hoy por indisposición de la famosa mezzo soprano

El concierto anunciado para hoy en el TREBOL por la eminente artista italiana *María Claessens*, no tendrá lugar ya por indisposición de esa señora; se ha postergado para el próximo sábado.

Es de sentirse realmente esa indisposición, pues se privará el público capitalino de ese soberbio espectáculo artístico que con tanta ansia esperaba; pero en vista del entusiasmo, las localidades que habían encargadas para hoy se han dejado reservadas para el sábado próximo, día destinado para esa gran fiesta de arte.

Deseando que la señora Claessens se reponga de su indisposición, esperamos con ansiedad el sábado para oír su delicada voz y deleitarnos con su arte inmenso.

EL FENIX

CAMISERIA Y TIENDA DE CONFECCIONES

Para camisería y trajes para niños y señoras, no hay como "EL FENIX". Cuenta con cortadores profesionales.

Calle Central, 25 varas al Norte del Parque Central

C. S. SANJUAN

Apartado 719. — SAN JOSE. — Teléfono 762

LA PESTE BLANCA

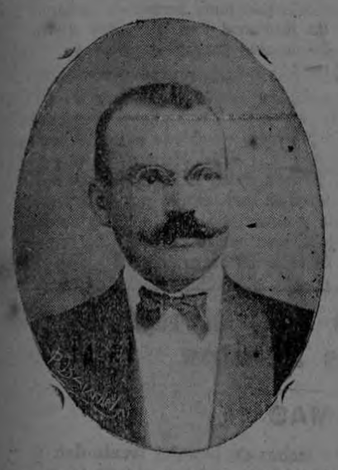

ADELACCEL

Instituto

del

Doctor Casáus

Especialista en el tratamiento de las enfermedades de los PULMONES, TUBERCULOSIS, TISIS, ASMA, CLOROSIS, y en general de las llamadas internas, del hígado, estómago, paludismo, etc., etc.

Licenciado en Medicina y Cirugía por la Facultad de Barcelona en 1896, ex-interno de distintos Hospitales y Manicomios españoles. Ex-médico de Cuerpos militares. Socio de número del Real Colegio de Médicos y Corresponsal del Instituto Médico Farmacéutico de Barcelona y Balear.

RECIBIDO Y COLEGIADO EN 1912 POR LA FACULTAD DE COSTA RICA
CONSULTA: DE 12 M. A 4 P. M.

ADELACCEL, medicamento especial de seguro resultado para las enfermedades pulmonares, asma, etc.

Dirección: Calle Estación Atlántico, junto a la Botica Central.

Limón, Marzo 4 1917. — La Estrella, Valle Talía Farm. — Señor doctor Francisco P. Casasa. — Muy señor mío: Sintiéndome muy agradecido de sus bondades, me autorizo a dirigirme a usted para dar conocimiento a su valiosísimo medicamento. Hace 9 meses ingresé al hospital de la United Fruit Co., y los facultativos doctores Lin y Beeche me declararon tuberculoso. Luego ingresé al Hospital de San Juan de Dios en San José y allí permanecí 7 meses. En dicho asilo tuve la gran dicha de conocer el tratamiento del caritativo Dr. Casasa, que son las gotas Divinas Salus, que es a quien debo toda mi salud, pues hoy me encuentro en suficiente fuerza para trabajar, y debo advertir que llevo un mes de estarlas tomando; y gracias a la ciencia del doctor a quien antes me refiero estoy lleno de vida, pues quedo muy agradecido. Con toda consideración me suscribo, no dudando que mi humilde cartita no deje de ser publicada. — LAUREANO SANCHEZ.

NOTA IMPORTANTE: Para evitar molestias al público que solicita mis servicios profesionales, tengo el honor de poner en su conocimiento que mi tarifa es la siguiente: Reconocimientos: en el Despacho, 5 colones al contado; a domicilio, en la capital, 10 colones por adelantado; fuera y a provincias, un exceso de 5 colones por kilómetro.

Almacén de Música
Páez y Compañía
Se han recibido las novedades para Piano, Canto, Estudiantina, Orquesta y Banda.
PRECIOS BAJOS

¿POR 15 COLONES?
SI, POR COLONES 15.00
TIENEN LOS POBRES ATAUD Y SERVICIO DE COCHE FUNEBRE EN LA FUNERARIA DE
CAMPOS HNOS.

Un cometa gigantesco

En la próxima primavera aparecerá un cometa quizás más grande que el de Halley, y que llevara el nombre de Cometa de B., con el que lo ha designado su descubridor el sabio Wolf, de Koanigstuhl. Actualmente se encuentra el cometa a 400 *millones de millas* de la tierra, dentro de la órbita del planeta Júpiter, y se está aproximando a la tierra con una velocidad de *un millón de millas diarias*, aunque no en línea recta.

Dentro de pocos meses el planeta será visible a simple vista, y según la declaración de su descubridor, será uno de los más grandes que han comtemplado los pobladores de la tierra.

(De "Las Novedades de New York".

¿Qué nos traerá ese gran señor de los espacios siderales? ¿Será acaso el mismo que guió a Belén, hace dos mil años, a los tres reyes del Oriente?

Puede que sea, Dios lo quiera el nuncio de la Paz Universal..!

T.

La pobretería ambulante

Todos los días vemos transitar por las calles de nuestra capital a los mendigos, que ostentan entre las mugrientas ropas la consabida medalla que les faculta para pedir en nombre de Dios.

Parece —y más los martes— una eterna romería de seres que caminan lentos, mostrando el gesto del dolor, mientras alargan la mano con una ansiedad de hambrientos, para recibir lo que la caridad pública les da, y guardarlo luego en sacos raídos por el uso y grasientos, como limpiador de mostradores.

Pareciera que fueran una sola familia, que se reparten por todos lados para recoger los pequeños obsequios, y regresar luego, apoyados en muletas, palos, o bien sobre los hombros de algún compañero, a la casa en donde se albergan.

Son los degenerados de la sociedad, y, sin embargo, viven de ella y entre la sociedad pululan. Nadie les conoce por su nombre; nadie sabe dónde moran, y todos les ven transitar por nuestras calles, y todos les conocen y están prestos a aliviar su vida miserable.

Viven en un ambiente oscuro, donde la miseria les cobija como un sarcasmo de la naturaleza; y de allí surgen silenciosos, pacientes, lentamente, para hacer su visita acostumbrada a las regias mansiones de los opulentos.

Traspasan sus zaguanes, que ellos ven como espejos, y siempre estoicos ante la vida, ante las alegrías, ante los hermosos festines, se meriendan con las comidas exquisitas que el rico no apetece y que desdeña con aquel desprecio característico del que está seguro, de que no come una cosa porque puede comer otra mejor.

Son una sociedad mugrienta y mal oliente, que viste con los últimos harapos que ha podido recoger en medio de sus fatigas del día aciago; pero con su paso macilento se mezclan con la sociedad altiva para que se les dé, con un sentimiento de lástima, las sobras del festín o una ración de golosinas exquisitas.

Y así caminan, con aquellos movimientos de dolor y de lentitud, siguiendo siempre su rutina, de un punto a otro, siempre alargando su ennegrecida y temblorosa mano, exclamando a la vez: "Dios se lo pague".

PERIQUIN

Ganado vendido el martes en Alajuela

Urcuyo y Cerda, 40 novillos de Chomes, a 31 céntimos kilo.

—Augusto Quesada, 50 nov. de San Carlos a 30 cent. kilo.

—Rafael Lobo, 20 nov. de Feliciano Quirós, a 31 cent. kilo.

—Tulio Granados, 25 nov. de Suc. A. Romain a 28 cent. K.

—Alberto Chaverri V. 15 nov de Porvenir a 29 cent. kilo.

—Dimas Vargas, 50 nov. Miguel Beirut, a 26 cent. kilo.

—Alberto Soto, 45 nov. de Bernardo Soto, a 27 cent. kilo.

—Luis Rodríguez, 15 nov. de San Carlos, a 28 cent. el kilo.

—Ceslao Saborío, 35 nov. de Nino Fait, a 27 cent. el kilo.

—Alberto Chaverri A., 42 nov. Suc. Guzmán a 26 cent. K.

—Carlos Villar, 5 bueyes de Liberia, a 30 cent. el kilo.

Total, 342 reses vendidas.

Quedó un sobrante para la feria en Heredia de:

Carlos Villar, 40 vacas.
—Porvenir, 30 novillos.
—F. Quirós, 17 novillos.
—C. Saborío, 14 novillos.
—J. M. Castillo, 30 nov.
—A. Quesada, 10 novillos.
Total, 141 reses.

CORRESPONSAL

Mande teñir su chal, pañolón, vestido, etc. a la Tintorería Peralta al Sur del Colegio de Señoritas

Carlos Peralta Osorio
Vicente Peralta Flores

Precios de situación

Indicador de EL IMPARCIAL

ABRIL
26
Jueves

SANTORAL

Santos Cleto y Marcelino, Papas mártires.

ASTRONOMIA

Venus en conjunción con el Sol a 3 h. 24 m.

MAREAS

Pleamar en Puntarenas, a las

CORREOS

Hoy se despachará correspondencia para Europa y Estados Unidos, vía Nueva York.

NACIMIENTOS

Winie, de Noé Marín y María Maroto.
Margarita, de Angélica Flores.
Innominado, de María Espinoza.
Rafaela, de Estefanía Retana.
José, de María Gómez.

PASAPORTES

Ulises Firpatricst, para Estados Unidos.
Gustavo Pradilla, para Panamá.
Luigi Onodoni, para Italia.

DEFUNCIONES

Francisco José Mena, 3 meses, San José.
Innominado Espinoza, San José.
Jorge Solís, 1 mes, San José.
Ignacia Fernández y Fernández v. de Navas, 73 años, San José.

HOTELES

Washington.—Horace S. Hum, de Platanillo.
Nuevo Imperial.—C. O. Mill. de Estados Unidos.
Continental.—Pedro Canale, de Puntarenas.
Martín Brunetti, de Puntarenas.

Exito de la notable obra trágica . . . Y los reptiles fueron vencidos . . .

Creación de la eminente actriz Gina Montes

El domingo pasado se estrenó en el concurrido TEATRO TREBOL la admirable obra titulada: *...Y los reptiles fueron vencidos*, notabilísima creación de la bella actriz GINA MONTES y que en esta film se revela como una verdadera eminencia. La interpretación de la Montes da a esta obra es admirable, y el público le ha prodigado todo género de aplausos.

Y és que esa obra, además de la interpretación, está ejecutada con novísimos procedimientos artísticos que han hecho de esa película una verdadera obra maestra. La sensacionalidad —es realmente asombrosa, y hay más de un momento en que el espectador siente ponérsele los pelos de punta.

En todos conceptos ....*Y los reptiles fueron vencidos* es un triunfo de la moderna cinematografía, y muy digna de admirarse por el público capitalino que es tan amante de las cosas buenas. Esta noche será proyectada por tercera vez, y se nota tanto o más entusiasmo que la noche del estreno, lo que hace presumir un nuevo lleno en el elegante *Teatro Trébol*.

Al nuevo Magistrado

A continuación damos a publicidad la siguiente manifestación de afecto para nuestro distinguido amigo el Lic. don Luis Castro Saborío, quien dejó de ocupar el alto puesto de Juez Segundo del Crimen, para tomar posesión del no menos alto puesto de Magistrado en la Corte Suprema de Justicia, que bien merecido lo tiene por sus altas capacidades y dotes personales que tanto lo enaltecen

San José, 19 de Abril de 1917.

Señor Licdo. don

Luis Castro Saborío.
Pte.

Nuestro estimado Jefe y amigo:

Al ser nombrado usted para ocupar el alto puesto de Magistrado de la Corte Suprema de Justicia, acto que celebramos con íntimo gusto, los que como nosotros conocemos su honradez y sus virtudes cívicas, debemos también sentir la separación del Jefe generoso a quien profesamos cariño.

Con ese doble objeto reciba la presente, con la benevolencia que le caracteriza.

Respetuosamente sus servidores,

F. Aguilar Esquivel; Luis Loría R.; R. Montagné; Francisco Brenes; E. Guier Sáenz; Luis Jiménez.

MINISTRO

del Evangelio, D. Luis Gómez B., San Miguel 15, Sancti Spíritus, Cuba. Padecía de fuertes dolores de cabeza y otros males, consecuencia de la dispepsia. Se curó con las PASTILLAS DEL DR. RICHARDS.

YA LLEGO LA NUEVA REMESA DEL
WHISKY CANADIAN CORBY
EL MEJOR Y EL PREFERIDO
y CERVEZA MALTA "SHUSTER"
AGENTE: LUIS ARONNE y Co. - SAN JOSE

W. R. Grace & Co.
San Francisco - New York - New Orleans
Importadores y Exportadores

Dan adelantes liberales sobre consignaciones de CAFE y CACAO y solicitan muestras de café para compras

OFICINAS: PASAJE CENTRAL
Teléfono 769 Apartado 1076

Hace un placer de la digestión si se toma después de las comidas

Cerveza TRAUBE
LA BEBIDA IDEAL

Da vigor a los viejos, fuerza a los jóvenes y belleza á las mujeres

Este documento es propiedad de la Biblioteca Nacional "Miguel Obregón Lizano" del Sistema Nacional de Bibliotecas del Ministerio de Cultura y Juventud, Costa Rica.

Notas cortas

REGISTRO. — El resguardo de esta capital practicó un registro en casa de Rafael Lobo por tenerse sospecha que este señor fabrica alcoholes.

Al notar la presencia de los guardas les hizo resistencia, por lo que fué arrestado.

CHOQUE. — El chauffeur Ricardo Gutiérrez presentó queja contra el conductor del auto número 67, porque en un viraje rápido que pretendió hacer en la esquina noroeste del Parque Central le rompió un guardabarro.

Del asunto conoce el señor Agente Municipal.

EN TRAMITACION. — La Agencia Municipal instruye sumaria contra Josefa Soto por cuanto esta señora se permitió arrojar basuras al río Tiribí.

En la misma Agencia se instruye sumaria contra el carretonero Manuel Otoya por daños que causó en un carro del ferrocarril del Pacífico.

CASA DE COMPRA Y VENTA
de Adán Barrantes
PASAJE JIMENEZ

Hay constante surtido de artículos de necesidad casera.

Antes de comprar o vender pruebe esta CASA y saldrá satisfecho por los precios y el trato.

Notas y noticias

DEBE SUPRIMIRSE

Constantemente están llegando quejas a la policía de los vecinos a la hostería de Amelia Pineda. Esta es un lupanar que debiera suprimirse, pues a diario se cometen escándalos morrocotudos.

La policía debiera proceder en este caso, al igual que con la hostería de Santa Cruz.

¿QUE HACE LA POLICIA?

Que no mira la manera de evitar que un grupo de chiquillos se dedique durante las retretas a pedir limosna a los caballeros que van acompañados de señoritas.

Este es un abuso y malacrianza que debería reprimirse.

CONATO DE INCENDIO

Ocurrió uno en la mañana de ayer en el barrio de Amón, en casa de la señora María Torres. El caso se debió a que la chimenea está en pésimo estado de suciedad.

Fué contenido el voraz elemento por algunos vecinos.

BATURRILLO

En los alrededores de la Merced ocurrió uno, no pudiéndose averiguar quiénes fueron los contendientes, pues éstos al notar la presencia de la policía emprendieron loca carrera.

Según se averiguó después, estos individuos llegaron a asaltar la casa de la señora Manuela Obando.

REPARACIONES

La señora Municipalidad se decidió a quitar los tabloncillos de los caños que estaban en mal estado para reponerlos por otros buenos.

No obstante, ayer ocurrió la última desgracia. La bestia que montaba el lechero Manuel Sojo sufrió una quebradura en las patas delanteras al meterlas en uno de esos tabloncillos.

DOS NOTAS

Aparición

Se anuncia en los círculos obreros de la capital la reaparición del colega *La Hoja Obrera*, vocero y defensor de los hijos del taller.

También se anuncia la reaparición de un periódico de caricaturas, político y de actualidad.

Correo

La correspondencia para Panamá y Sur América, será despachado hoy a las 12. Esta medida se debe a la supresión del servicio de vapores con Panamá.

ANUNCIESE EN "EL IMPARCIAL"

Actualidad informativa

Aeroplanos y estaciones inalámbricas.

Vaya, que la gran noticia dada de la existencia de estaciones inalámbricas y de aeroplanos que volaban por sobre nuestra capital, puso en tensión a todos los habitantes y a muchos dió en qué pensar, como lo decíamos anteriormente.

Pero la bola corrió, y ya se puede decir que pasó de moda. Los vecinos han olvidado las sensacionales noticias, en que se figuraban terribles incursiones de aeroplanos y zeppelines que cruzaban el espacio como un infernal avispero en rebelión.

Ya todos esperaban oír el interminable ron ron de sus hélices al volar esos pájaros de aluminio por sobre nuestras cabezas; pero es el caso que se han quedado esperándolo, hasta que cansados de esperar lo relegaron al olvido. Eran simples fantasías bélicas, de belicosos noticieros.

Robos de Dulce.

En estos tiempos, quien pestañea pierda, como dicen por esas calles. Eso mismo le sucede al campesino Leopoldo Navas, el que venía a esta capital a vender un cargamento de dulce que traía en su carreta. Tuvo necesidad de dejar el vehículo por unos momentos sin cuido alguno por el Paseo de Colón, pero he aquí que cuando regresó notó con gran sorpresa que le habían robado una buena cantidad de dulce. Nadie se dió cuenta del robo, pues el autor no iba a ser tan tonto que lo fuera a hacer bajo las miradas de alguno.

La cantidad de dulce robada asciende a la suma de ocho colones, y es cerca de quintal y medio.

Dos cuchilladas.

Un sujeto de apellido Alvarez tenía sus asuntos pendientes con Remigio Cascante.

Y es el caso que ayer a medio día se encontraron uno frente al otro, entablaron un alegato más o menos acalorado, que tuvo por consecuencia final un pugilato encarnizado.

Pero en aquella lucha desesperada, Alvarez saca una cuchilla de zapatería y con ella produjo dos heridas a su enemigo.

Al ver brotar la sangre de la cara de Cascante, el heridor huyó, pero pocos momentos después fué detenido por la policía y conducido a la Prevención.

Allí trató de declarar como falso el cargo que se le echaba, pero fué plenamente comprobado y de consiguiente sufrió su castigo.

Aclaración.

Nuestro cronista, al informar ayer de las bodas efectuadas incurrió en un gravísimo error, haciendo aparecer como una boda ya hecha, la del caballero don Bartolo Escarré con la Sta. Marta Baixench, que si bien es cierto que contraerán matrimonio muy en breve, éste no se ha verificado todavía. Por tan grave error pedimos excusas muy cumplidas a una y otra parte.

Tarjeta de identificación.

El activo y celoso coronel Pinaud ha mandado a tirar a la imprenta unas tarjetas de identificación para sus detéctives. Estas son grandes, en forma de libreto, llevando en una esquina el retrato del detéctive que las usa y en otra la llema del dedo pulgar derecho. Esta medida ha sido tomada por el coronel para evitar en lo futuro abusos, pues son muchas las personas que portan tarjetas de policía de investigación. Con la aparición de las nuevas tarjetas quedan anuladas las anteriores.

Reparaciones en una escuela.

Hace algunos días informamos del estado ruinoso en que se encontraba la escuela de Mata Redonda, que dirige la señorita Anita Cantillano. Ayer se nos informó que aquella escuelahabía sido ya reparada, quedando en muy buenas condiciones de seguridad.

Campaña activa.

Sígnese haciendo una campaña tenaz y activa contra la mendicidad, el vicio y la prostitución. Ayer la policía recogió todos los vagos que se encontraban en las cantinas y vinaterías de la capital. Contra la prostitción y el juego se está también haciendo terrible campaña, hasta el punto que los tahúres han tenido que abstenerse de tirar las orejas a San Jorge por temor a la policía.

Contra los autos.

Estas máquinas de la muerte, como las ha bautizado el ingenio reporteril, corren durante las noches a grandes velocidades, con peligro de dar al traste con algún transeunte nocturno. Por esto la policía cita a las agencias al día siguiente a los choferes, a quienes se les obliga a pagar una fuerte multa.

Herido casualmente.

Casualmente recibió una herida en el brazo derecho el joven Víctor Morúa. Este joven se encontraba limpiando un revólver de su propiedad, cuando quiso la desgracia q' se le escapara un tiro que había quedado rezagado en la mazorca. Su estado no es de cuidado.

Necrología

Después de penosa enfermedad dejó de existir en esta capital la señora doña Ignacia Fernández y Fernández, viuda de Navas.

Las honras fúnebres tuvieron lugar ayer, a las nueve y media de la mañana, en el templo de la Dolorosa, saliendo luego el cortejo hacia el Cementerio General.

La concurrencia que acompañó el féretro hasta el cementerio fué numerosísima entre caballeros y señoras, que han sabido guardar muy hondos afectos de la que en vida fué doña Ignacia Fernández.

Al consignar tan triste nueva, aprovechamos la ocasión para expresar nuestras condolencias a sus hijas Mercedes y Adela, hijos políticos doña Valvanera v. de Fernández, don Buenaventura Castro y don Nicomedes Castillo, a sus nietos don Constantino Navas, don Néstor Castillo y en general a toda la familia de la occisa.

La partida de los reservistas italianos

Ayer, en carro especial agregado al tren de pasajeros de Limón, salieron con rumbo a aquel puerto un grupo de reservistas italianos que marcharon para alistarse en las filas de sus heroicos paisanos y combatir por la defensa de su patria.

Los que marcharon de esta capital son: don Adriano Arié, don Fautimio Gareta de Elio, don Luigi R. Poltroneri, don Arnoldo Tellini, don Cesorino Francesco, don Giovanni Fuschini, don Luigi Bicaoli y don Higinio Machini.

También partieron un número considerable que habían venido de las demás provincias.

En la estación el público que se aglomeró para despedirles fué numeroso, contándose entre ellos ciudadanos italianos, españoles y muchas familias costarricenses.

El entusiasmo de los reservistas era indescriptible, pero en el andén las madres, los hermanos y hasta los amigos lloraron al ver partir el tren.

Mientras la locomotora anunciaba su salida, algunos italianos reservistas, llenos de alegría, cantaron el Himno Nacional italiano, siendo contestados con salvas de aplausos por los allí presentes.

Entre los italianos que fueron a despedir a los reservistas pudimos anotar los siguientes: El señor Cónsul de Italia, don Félix Scaglietti, don Manuel Sacripanti, don Luciano Sartoresi, don Luciano Vecchi, don Victorio Gei, don Víctor Stancari, el señor Bertoloni, el señor Feoli, don G. Albertazzi, don E. Albertazzi, don Carmine Roselli, don Silvio Negrini, don Antonio Canossa, don Amado Lapavre, familia Carboni, y don Augusto Colombari.

También estaba don Félix Robert y muchas otras personas, entre italianos y costarricenses, que no nos fué posible anotar.

Que lleven un feliz viaje es lo que deseamos a aquellos valientes súbditos del Reino italiano que van embriagados de alegría suprema y de un amor patrio infinito, porque saben que van a luchar al lado de los suyos en defensa de su patria.

TRIBUNA LIBRE

¿La pena de muerte para los hombres honrados o para los asesinos?

Aunque nuestra opinión clara y terminantemente se ha manifestado contra la pena de muerte, damos a la publicidad el siguiente trabajo en defensa del establecimiento de esa pena, haciendo honor al principio de transigencia y tolerancia que nos hemos trazado.

El proyecto de nueva Constitución trae una novedad que ha sido motivo de gran escándalo: la pena de muerte para los monstruos, pues no puede llamarse de otro modo al que asesina con premeditación y alevosía, o con premeditación y seguridad.

Esa innovación, propuesta por hombres que ven el mundo no como debiera ser, sino como en realidad es, ha crispado los nervios de muchos que se horrorizan ante la idea de que se vierta la sangre... de un asesino. Los ataques que por los periódicos se hacen a la reforma no pueden ser más enérgicos. De esta vez, en el estadío de la Prensa ha cosechado laureles baratos todo el que ha querido tomarse la molestia de recogerlos.

Bastan un poco de idealismo, de sensiblería, expresada en frases de cliché, y, si a mano viene, una perogrullada, para hacer un artículo de perlas contra la pena de muerte. ¡Es un punto tan fácil de atacar!

La campaña de la Prensa parece haber hecho eco en el ánimo de algunos de los señores miembros de la Asamblea Constituyente y lo más probable es que se proclame la inviolabilidad de la vida... de los bandidos, pues la vida de la gente honrada, cuya inviolabilidad no preocupará a la Asamblea, quedará a merced de los asesinos relapsos.

Sean cuales fueren las ideas de los enemigos del cadalso; sea cual fuere la resolución que se tome en la Asamblea, no por eso dejará de derramarse sangre. Lo que los señores Diputados resolverán, no es si la vida humana es o no inviolable: lo que resolverán es si la sangre que debe correr es la de los malvados o la de la segurla víctima de éstos.

Es algo que debe meditarse. El dilema es más embarazoso de lo que a primera vista parece. Quien aleja un bandido del patíbulo no sabe a cuántos personas honradas pone al borde de la tumba. Romped la espada de la Justicia y habréis afilado el puñal del asesino.

Vosotros, los que os horrorizáis ante la idea de que un asesino termine en el cadalso su maldita existencia, no os habéis detenido a pensar en el terrible espectáculo de una madre abrazada al cuerpo del hijo que era el apoyo de su vejez; en los huérfanos que, anonadados y sin darse cuenta exacta de la magnitud de su desgracia, rodean el cadáver de su padre; en el espeluznante aspecto de las canas ensangrentadas del anciano que se interpuso entre sus ahorros y la rapacidad de un criminal; en la descompuesta faz del niño cuya vida era necesario suprimir para apropiarse una herencia u ocultar una falta, todos caídos bajo el golpe de quien por cuenta propia, o por paga, mata por segunda, tercera o cuarta vez, con premeditación y alevosía, o con premeditación y seguridad.

¡Extraña moralidad la vuestra! Temáis que un idealista os demande la sangre de un pillo y no teméis que una madre os demande la sangre de su hijo: ¡os dejan tranquilos los lamentos de los huérfanos que os preguntan por su padre! Porque, pensadlo, de la primera puñalada es responsable el asesino; de la segunda, lo son quienes teniendo el deber de reprimir el crimen no lo hicieron.

"Es necesario regenerarle", diréis; pero ¿cómo? Tratar de convertir una zarza en un rosal sería una tarea estúpida sin más consecuencias que la pérdida de tiempo; tratar de convertir un asesino en un hombre honrado es una tarea que no sé quién se atreva a tomarla a su cargo y bajo su responsabilidad.

¿Tenéis en cada una de las cárceles un Vicente de Paúl o un Antonio de Padua para confiarle los criminales?

¿Quién se atreve a sondear un alma y decir cuando está ya regenerada? ¿Quién se atreve a asegurar que en las almas de los que matan con las agravantes citadas queda aún algo donde las ideas morales puedan fructificar?

El asesinato con premeditación y alevosía, o con premeditación y seguridad, delatan una deformidad completa del alma de quien lo perpetra. Aproximaos allí y veréis algo espantoso: se os presentará este espectro terrible: ¡la reincidencia!

Hay un obstáculo que el asesino vence: hay una muralla moral que el criminal destroza al dar su primer golpe: ¡la conciencia! ¿Dónde tenéis la argamasa para unir esos escombros y reconstruir esa muralla? ¿Quién osará, bajo su responsabilidad, asegurar que es ya bastante fuerte para servir de salvaguardia a la vida de los demás?

Ya os oigo decir: "Esa argamasa la tenemos: la luz, el Evangelio". Sí, el Evangelio, la buena semilla, pero la buena semilla que sólo fructifica en la buena tierra. Jesucristo mismo habló con inmensa tristeza de la simiente que se habría de llevar el viento o se habrían de comer las aves del cielo.

"De todos modos, diréis, no matemos, ese es un derecho de Dios; apliquemos la prisión perpetua."

¡La prisión perpetua! ¿Os habéis detenido a pensar lo que es eso? Pues bien, la prisión perpetua es la pena de muerte, pero muerte lenta, con una agonía terrible y con el agravante de que no envía un alma al infinito sino después de muchos años de tenerla sumergida en las sombras y en la desesperación.

¡La prisión perpetua! Lo repito: ¡extraña moralidad la vuestra! No queréis tocar la vida de un hombre y atentáis a algo más sagrado todavía. Le respetáis a la Providencia el derecho de enviar la muerte, derecho que tarde o temprano ejerce con todos los seres vivientes y usurpáis algo que la misma Providencia no ha tocado jamás: la libertad humana.

Si hay alguien que crea que la libertad vale menos que la vida, que lo diga. Si creéis que la libertad de un bandido no vale nada, sólo por ser la de un bandido, ¿en qué os fundáis para respetarle la vida?

Esperemos lo que la Asamblea resuelva. No queda duda de que traer este asunto al tapete fué el peor tercio que los señores ex-Presidentes pudieron haberle hecho a los señores Diputados. Veremos en adelante quiénes deben temblar: si los osesinos o los hombres honrados.

V. M. FERNANDEZ.

Abril 24 de 1917.

PARAGUERIA "LA JAPONESA"

Se componen, se forran dejándolos como nuevos, toda clase de PARAGUAS y SOMBRILLAS. Se compran armazones.

50 varas al sur de "El Cometa", contiguo TINTORERIA MORALES

M. REGO

Revista de la Prensa

COLECCION "EOS". — Cuaderno 28

"Cartas a Eosina": hermoso artículo de crítica literaria, firmado por el brillante y conocido escritor Billo, e inspirado en la lectura de las poesías de Eosina.

"No es eso" exclama con mucha razón Eremita, al estudiar algunas de las disposiciones tomadas para solventar o aliviar la crisis económica. ¡No es eso!, hemos dicho también nosotros en diversos modos y ocasiones. No son los mitológicos acaparadores los culpables del alto precio alcanzado por los artículos de primera necesidad, ni es tampoco la escasez de producción la causa del alto costo de la vida. El origen inmediato de nuestra crítica situación está en la depreciación de nuestra moneda nacional. Claro que con esta causa madre colaboran otras secundarias en el sostenimiento del elevado precio de los artículos de primera necesidad; pero sin la importancia y el carácter absoluto que les han dado los que con mejor voluntad que conocimiento han intentado resolver esa crisis. Recomendamos la lectura del artículo a los aficionados al estudio de los problemas económicos.

En "Responsos" expone el articulista que firma con el pseudónimo de Quintiliano, varios hechos para demostrar el divorcio en que han vivido nuestras leyes y los gobernantes y encargados de aplicarlas. Algunas notas de don Elías Jiménez Rojas aumentan el interés de ese estudio.

Del señor Jiménez Rojas es también el artículo "¿Francamente?", cuyo objeto principal es el de demostrar las débiles razones en que apoya el doctor Alejandro García, ex-presidente del Senado de Colombia, su admiración por el organismo constitucional de Alemania. Estamos enteramente de acuerdo con el señor Jiménez Rojas en que el odio es un mal consejero, y como él desearíamos que más altos sentimientos inspiraran nuestras filias por los aliados o por los teutones, pero nunca creeremos, como él, que sea peor el ser germanófilo por odio a Estados Unidos que el serlo por odio a Francia o a Inglaterra. Concediendo mucho, diríamos que tan malo es que nuestros sentimientos sean inspirados por el odio a una nación como que lo sean por el que sintamos hacia otra. Pero por lo que atañe a México y a Colombia, encontramos muy disculpable la hostilidad que se advierte en la Prensa de ambos países contra los Estados Unidos y nos la explicamos perfectamente. Esta nación recoge en ese odio el fruto cuya semilla sembró. Sólo una ciega e incondicional admiración por la tierra de Roosevelt puede exigir que los procedimientos anglo-americanos despierten el amor en sus víctimas. ¿Por qué nos repugna la pretensión de Alfonso L. Alfau, expuesta en el artículo "El hijo de la muerte", que aparece en las últimas páginas de "Eos"? Precisamente porque esa pretensión no es otra que la de que la víctima reciba como un beneficio la brutalidad del victimario.

LA INFORMACION

Nos alarmó con un titulazo que anuncia el fusilamiento en México de un joven costarricense, para decirnos después de obligarnos a tragar media plana del periódico, que no había habido tal fusilamiento. Poco serio nos parece ese procedimiento efectista.

Reseña el colega la última sesión de la Asamblea, fiel y extensamente.

Publica los tres últimos reconocimientos recibidos por nuestro Gobierno, o sean los de Ecuador, Bolivia y Colombia.

Los caballeros alemanes Lachner y Knor se ganaron el honor de que les fuera dedicado el editorial de "La Información" por haber osado defender a su país de los envenenados pelotazos Reuter. Por cierto que de refilón y con todo cariño nos da un alfilerazo porque hemos reproducido algunos artículos de "L'Information Universelle". Eso prueba, dice con la contundente lógica a que nos tiene acostumbrados, que ese servicio es una fuente de información muy seria. No, querido colega, lo que en todo caso prueban las tales reproducciones hechas por nosotros es la absoluta imparcialidad de nuestro periódico y lo calumnioso de las inculpaciones de germanismo o de aliadismo que se nos han hecho en ocasiones.

Poca suerte tiene "La Información" en la elección de las cartas que publica para aminorar la plancha de sus insultos a España. Sólo ha podido hallar en la más numerosa de las colonias dos españoles que no se indignaran por la hispanofobia de que en repetidas ocasiones ha dado señales. La de ahora, puesta como la anterior en marco de honor y sitio preferente, es del amigo Paco Ruiz.

Modificar la manera de pensar y aun variarla enteramente, no tiene nada de pecaminoso ni de raro. En prueba de ello, ahí está el colega asustado hoy con el temor de que se nos cierren las puertas de la exportación y alabando ayer las disposiciones o decretos que la limitaban; hablándonos desde hace días de la presencia de submarinos en nuestras costas y publicando hoy un telefonema de Puntarenas que asegura no haberlos en toda la costa del Pacífico.

LA PRENSA LIBRE

Dos brillantes artículos contra la pena de muerte, firmados por Sen-Sar el uno de ellos y por Fonseca Quirós el otro. Este último habla de la deficiencia, mejor dicho de la lenidad de nuestras leyes penales y de la necesidad imperiosa de reformarlas. Estamos de acuerdo.

Un hermoso artículo literario de don Luis Dobles Segreda, titulado: "Oyendo al poeta".

Entre las notas figura una que fustiga la falta de cultura de ciertos sujetos que asisten a los teatros y sitios de reunión social, para exhibir su descuidada educación. Duro con ellos.

NUEVA ERA

Dos artículos humorísticos: uno de P. Lucas, sobre las "Aventuras de un Boy-Scout", y otro formado por las burundulinadas dedicadas a los constituyentes, o concertistas del Metropolitan Nacional, según quiere Burundulín.

Sigue diluviando en la milpa de "La Información". Parece que los de la Moderna solicitarán el paraguas de don Leonidas para calarse menos desairadamente. La turbonada que les deja caer encima Diomedes desde sus "eriales" es de las que marcan época.

La introducción a la conferencia "Las democracias", de don Arturo Moncada, merece nuestros aplausos. El estilo es vibrante y enérgico.

La activa campaña para combatir la crisis de las subsistencias en Alajuela

Es muy laudable y beneficiosa la activa labor llevada a cabo por el Gobernador de la Provincia de Alajuela, quien ha hecho frente por todos los medios posibles a la actual crisis de las subsistencias, que en aquella provincia se ha presentado amenazante y angustiosa.

Pero el señor Gobernador de la provincia no es de esos hombres que hablan mucho y nada hacen; y un ejemplo de ello es la campaña que ha llevado a cabo últimamente, de acuerdo con el Municipio, para invertir unos cuantos miles de colones de los fondos municipales para proceder a la compra de cereales y algunos otros artículos que sean de primera necesidad.

Esos artículos serán expuestos a la venta del público consumidor a precios módicos, o mejor, a precios de costo. Para llevar a cabo la venta de esos víveres serán encargados los mismos empleados municipales y así evitar ciertas irregularidades que en esos casos se cometen.

Hasta la fecha se sabe que ya han ofrecido al señor Gobernador una partida grande de manteca al precio de ₡ 90.00 el quintal, y que se venderá al público a ese mismo precio, o sea a ₡ 0.90 la libra. Ese precio en relación con los actuales resulta sumamente barato, pues la manteca en aquella provincia se vende a ₡ 1.25 la libra, queriendo decir que el comprador podrá obtenerla con un descuento de treinta y cinco céntimos en cada libra.

También se le ha ofrecido una partida de arroz a precio muy bajo y que el señor Gobernador la tomará para la venta.

Bien por aquellas autoridades que van directamente al fondo de la cuestión y no se quedan de brazos cruzados combatiendo la crisis únicamente de palabra.

Hoy se acaban

Esta noche tendrá lugar la última función de los célebres *Misterios de Nueva York*, para lo cual se exhibirán 5 episodios, en 10 partes y más de 3,000 metros.

Por lo largo del programa, se suplica la asistencia a las 8 en punto.

La función será amenizada por selecta orquesta, y los precios, no obstante ser un programa doble, son los mismos de siempre.

Novedades literarias. -- ¡Exito de librería!

LA ESFINGE DEL SENDERO, de Jenaro Cardona, y LA CASA DE LOS CUERVOS, de Hugo Wast, ambas novelas han sido premiadas en un concurso de novelas del Ateneo Nacional de Buenos Aires con un premio de pesos 5.000 y pesos 10.000, respectivamente. —El precio de la ESFINGE DEL SENDERO es de ₡ 3.75; por correo, ₡ 4.10. El precio de LA CASA DE LOS CUERVOS es de ₡ 3.00; por correo, ₡ 3.20. — Recomendamos a nuestros lectores hagan pronto sus pedidos por quedar pocos ejemplares. — De venta en la LIBRERIA ESPAÑOLA, IMPRENTA, ENCUADERNACION, FABRICA DE SELLOS DE HULE Y RELIEVES, DE MARIA V. DE LINES.

Este documento es propiedad de la Biblioteca Nacional "Miguel Obregón Lizano" del Sistema Nacional de Bibliotecas del Ministerio de Cultura y Juventud, Costa Rica.

EL IMPARCIAL

Diario independiente de información

Sin ligas con el pasado — Sin compromisos para el porvenir

Director y propietario: ROGELIO FERNANDEZ GUELL
Administrador: CARLOS SOLEY

Teléfono número 702 :: Apartado correos 318

PRECIOS DE SUSCRIPCION:

LOCAL Y PARA C. AMERICA		REMITIDOS.... ₡ 30.00 columna
Un mes	₡ 1.50	ANUNCIOS
Tres meses	" 4.25	Para el exterior, $ 0.15 a 0.30 pulgada a una columna, según número de publicaciones al mes.
Seis meses	" 8.00	
PARA EL EXTERIOR		
Un año	$ 7.00	

COLABORACION SOLICITADA.—NO SE DEVUELVEN LOS ORIGINALES

EL IMPARCIAL no es responsable por las ideas u opiniones que emitan en sus columnas sus colaboradores.

La Empresa acogerá con gusto todos los artículos que se envíen a su redacción tratando de asuntos o temas oportunos de interés general y que estén escritos en lenguaje inteligible, cualquiera que sean las ideas u opiniones del remitente y aunque estén en desacuerdo con las oficialmente emitidas por el Director del periódico en la sección editorial.

No publicará ningún escrito que pugne con la moral y las buenas costumbres o que constituya una difamación.

La Empresa publicará gratis la defensa que cualquier persona haga de un cargo que se le haya hecho en las columnas oficiales del periódico.

En la Cámara Constituyente

El Senado derrotado por 22 votos contra 18

Se pone en debate la Pena de Muerte

Se pronuncian brillantes discursos. Astúa Aguilar arranca aplausos delirantes. El Lic. Pacheco anuncia un emocionante discurso para hoy; abre el paraguas y aguanta el chaparrón

Se abrió la sesión a las 3 p. m. se leyó y aprobó el acta de la sesión anterior.

Pasó en segundo debate el proyecto de la ley que reforma el decreto de 21 de Abril, en que se declara vigente la anterior Constitución, mientras se dicta la nueva Carta Fundamental.

El Presidente.—Aclara su proceder en cuanto a la prórroga concedida al señor Fernández Güell,, aplazando la votación para la sesión de ayer. Dice que si lo hizo fué únicamente por lo avanzado de la hora. Termina diciendo que estas consideraciones se le guardan únicamente a los autores de las mociones.

Segreda.—Hace una aclaración por un concepto emitido por el señor Presidente de la Cámara, diciendo que él no ha dicho nada respecto a las personas que han de integrar el Senado y que pueden ser un reflejo de afuera o de adentro.

Figueroa.—Lee un corto y razonado discurso en el que explica las razones que lo mueven a negar su voto al proyecto del establecimiento del Senado.

Faerron.—Comienza exponiendo los motivos que le impidieron asistir a la sesión de ayer, y que no fueron otros que motivos de salud; que no está muy al tanto del curso que haya seguido la discusión, pero enterado por la prensa primero y por el acta que acaba de leerse después, ha visto que se han limitado únicamente a discutir el régimen constitucional de Francia. Inglaterra y otras naciones, no habiendo hasta la fecha una opinión que diga cuál es el fin práctico del Senado que se piensa crear. Según se ha dicho, el objeto único del Senado es ser tutor de una Cámara, que se supone de locos. Si esta Cámara no da buenos resultados siendo de jóvenes, pues hágase de viejos. Ahora sí se pretende, con la creación del Senado, restringir las funciones del Ejecutivo; descórrase de una vez el velo, y hagámoslo nosotros. ¿Por qué en esa Constitución elaborada por los talentosos ex-Presidentes no se dice la manera o la forma en que el Ferrocarril del Pacífico no pueda ser enajenado? ¿Cómo es que no existe un artículo que consagre el talón de oro, hermosa conquista de que todos los costarricenses estamos satisfechos?

Continúa luego diciendo que en aquel recinto, a pesar de la fuerte oposición de un pequeño grupo de Diputados que combatió enérgicamente durante cuatro días hasta las diez de la noche, con las barras cerradas, impidiéndosele al pueblo que entrara, pasó la famosa ley de omnímodas, tan criticada ahora y que entonces contó con la aprobación de los señores Durán, Pacheco y Aguilar Barquero, y tengo la seguridad—dice—de que hoy la opinión de esos señores ha cambiado, porque ya las circunstancias son otras. (Aplausos).

Pacheco.—Mi opinión no ha cambiado; si esa ley se volviera a presentar como se presentó en aquella ocasión, la defendería.

Facrron.—El mal no está en las sábanas. Un ex-Presidente lo dijo cuando en 1889 se discutía su candidatura. "Yo admiro los buenos principios, pero admiro más al que los practica".

Termina diciendo que ya el país está encaminado en esos buenos senderos, y que ya no hay necesidad de apartarlo de ellos. (Aplausos).

Acosta.—Yo concibo el Senado siempre que no intervenga en los asuntos electorales. En principio, mi voto es afirmativo.

Se procedió a la votación nominal, con el siguiente resultado:

Dijeron SI los Diputados

Alvarado Quirós, Pacheco Leonidas, Astúa Aguilar, Segreda, Tinoco, Baudrit, Acosta Marciano, Cabezas C., Fernández Gordiano, Leiva, Smith, Trejos Castro, Velázquez, Esquivel, Soto Fernández, Núñez Daniel, Peralta y Robles Arias.

Dijeron NO los Diputados

Faerron, Gutiérrez, Coto Fernández (Ricardo), Rodríguez Rafael, Figueroa, Agüero, Alvarado Julio, Barahona, Brenes, Calderón, Castro Cervantes, Fernández Güell, Coto Aguilar, Cortés Castro, Fonseca, Gil Mayorga, Jiménez A., Jiménez Delgado, Lizano Ulloa, Saborío Quesada y Ulate.

Total: 18 en pro y 22 en contra.

Al conocerse el resultado negativo al proyecto del Senado, hubo una ovación delirante.

Leiva.—Lamenta que no haya pasado el Senado, pues cree que era una institución necesaria.

El Presidente anuncia que, alterándose la orden del día, se entra a discutir si se establece o no la inviolabilidad de la vida humana.

Alvarado Quirós.—Cuando allá en los tiempos de Roma antigua se condenaba a los que no eran cristianos y se dejaba andar libremente a los que lo eran, llegó una vez un filósofo con andar lento y, echándose la toga por los hombros, dijo: "Yo no soy cristiano, pero tampoco tengo razones para desechar este culto. Permítaseme unos momentos para reflexionar, y después adoptaré una resolución definitiva".

Ni ante la muerte debe el hombre desechar una idea, sino detenerse a reflexionar sobre ella.

En este mismo recinto se reunieron los ex-Presdientes y, a pesar de haber entre ellos gran diversidad de criterios, se estrecharon las diestras ante los próceres que los miraban y elaboraron el proyecto de la Pena de Muerte, aunque más de uno de ellos la combatió en sus juventudes. Alguna persona se acercó a ellos y les hizo ver el peligro que existía, de que la aplicación de la Pena de Muerte se extenderá de lo jurídico a lo político, y fué entonces que se puso la cláusula que dice que sólo una nueva Constituyente puede establecer la pena capital. En otros países los apaches han aterrorizado a las sociedades y al irles a aplicar la pena capital, la misma sociedad ha pedido un indulto. No queremos aquí el implantamiento de la Pena de Muerte, pero sí queremos que se dé un retoque a los Códigos Penales. Lo que queremos es que sobre los criminales se tenga la espada de Damocles y los aterrorice. Dice luego que actualmente está rigiendo la Pena de Muerte en Costa Rica y nadie se ha asombrado de ello, pues la Constitución que actualmente rige es la del 71 y esa la consigna.

Hace luego una larga serie de citas ilustrativas en defensa de su tesis. Dice luego que la Pena de Muerte se pone como una amenaza para el malhechor, pues en Costa Rica nadie la aplicará, aquí—dice—en un país donde todos somos parientes y los que no vecinos; ya lo dijo ayer el señor Astúa: hermaniticos. Pero ahora me sugiere otra consideración: la Pena de Muerte no es una justicia, es un castigo, un castigo inútil, tan inútil como los espantajos que se ponen en los sembrados.

Dice luego que él motiva su voto contrario a la Pena de Muerte porque la opiniró en Costa Rica, si no toda, está en contra de ella. Por lo menos las mujeres todas están en contra de la Pena de Muerte, y la voz de las mujeres es la voz de Dios. Debe haber igualdad ante la ley, y de esto soy un profundo fanático, pues todos los hombres nacen con igual derecho a la vida, y aquí la Pena de Muerte no va a ser aplicada a la leva aristocrática; que la cuchilla caiga con toda energía, sobre unos y otros. (Aplausos).

Defiendo y defenderé la inviolabilidad de la vida, porque yo acato la sagrada voluntad de los pueblos. (Aplausos). En Costa Rica se abusó varias veces de la Pena de Muerte, con fines políticos. Recuerdo el fusilamiento, que califican de sacrílego, del hombre más grande de Centro América, el General Morazán;—y se refiere a la ejecución de los Generales Mora y Cañas, que cayeron en la playa de Puntarenas, tostada por los soles ardorosos del Pacífico.—Ese solo hecho basta para que en Costa Rica nunca más exista la Pena de Muerte. (Aplausos).

Termina diciendo que no obstante que la filosofía lo inclina en cierta parte a la Pena de Muerte, su voto será contrario. (Aplausos)

Smith.—Dice que cuando joven sostenía las ideas liberales, y que el transcurso de los años le ha ido cambiando; que si joven no hubiera dado el voto al Senado, viejo se lo da. Cita el caso del asesinato del suizo, en que el pueblo pedía que los criminales fueran colgados de los postes. Dice que hará que la Constitución actual sea una Constitución sana; no debe tener nada que huela a Pena de Muerte. Que debe combatirse la delincuencia con leyes fuertes, pero en los grados pequeños, en las faltas de simple policía. (Aplausos).

Concluye pidiendo que se castigue con rigor a los delincuentes, pero que no se acepte la Pena de Muerte.

Astúa Aguilar.—Lamenta que las altas personalidades que han elaborado el proyecto de Constitución hayan puesto ese capítulo de la Pena de Muerte, q' significa una amenazadora posibilidad. Dice q' un criminalista observó que al pie del cadalso se congregan los malhechores, a ver cómo parece un camarada, y que hubo uno que puso la cara a la cuchilla, y dijo: Venga eso!. por el sólo gusto de ganarse un aplauso. Este punto de la Pena de Muerte está fuera de discusión, pues está también fuera del marco de la ciencia. El derramamiento de sangre desmoraliza un pueblo, pues le quita la sensibilidad y un hombre sin sensibilidad es un hombre brutal. Yo no siento el afán de la discusión; yo no quiero armar una polémica, pero sí digo que establecer la Pena de Muerte es quitarle a la República

(Pasa a la 6a. página).

El Dr. Lachner Sandoval contesta a nuestra excitativa

Sobre la pena de muerte

Señor Director de

EL IMPARCIAL.

Agradezco el honor que usted me dispensa al dirigirme una atenta excitativa para que externe mi opinión acerca del proyecto de Constitución que actualmente se discute en nuestra Constituyente; y correspondo a su deseo, limitándome sin embargo, para no hacer demasiado extenso y por ende fastidioso el presente artículo, a ciertos puntos de mayor interés.

En cuanto al punto que más sería discusión por la prensa ha suscitado, es decir, la cuestión de la Pena de Muerte, debo decir lo siguiente: Generalmente sucede a los hombres que, en su juventud, cuando el horizonte parece estar alfombrado de petálos rosáceos y en consecuencia todo es generosidad en su corazón, encuentran una enorme iniquidad el que la sociedad vengue una muerte con otra, aunque la primera sea de inocente y la segunda no constituya ninguna pérdida para la humanidad; y luego, cuando las canas comunican su color gris a todo el ambiente, cuando las ilusiones perdidas y las esperanzas fallidas, el amargor de las decepciones yel adolorimiento de los golpes los han despertado a las realidades de la vida, ya sea porque se tornen positivistas o por cierto instinto del desquite, pasan a opinar que todo miembro gangrenado merece la amputación, y la manzana dañada debe destruirse. Y esto sucede más frecuentemente en Costa Rica, porque aquí se agrega otro motivo: la lenidad de las leyes y el *tiquismo* de los hombres encargados de ejecutarlas hacen que la represión de los crímenes sea simplemente lo que los árabes de Africa llaman una "fantasía", y el noble ideal de mejorar al criminal y volverlo un hombre útil para la sociedad, no se ha realizado ni una sola vez; si, por consiguiente, la justicia no logra ni defender a la sociedad ni curar al criminal enfermo, no queda más recurso que eliminarlo.

Respecto a mí debo confesar que me ha sucedido completamente el caso inverso. Fuí, y válgame la confesión, entusiasta partidario de la Pena de Muerte cabalmente cuando mis sentimientos juveniles y generosos sufrieron tamaña conmoción, allá cuando el pacífico joyero suizo Herms fue cruel y villanamente asesinado para robarlo. Sólo la muerte de los asesinos hubiera podido calmar entonces la indignación que aceleraba la sangre en mis arterias. Y luego seguí siendo partidario de la pena capital por considerarla un remedio heroico y eficaz para curar las llagas, el cáncer de la sociedad, extirpándolos con candente cauterio: ideas de médico trasladadas del pequeño organismo humano al grande, complejo y enigmático organismo social. ¿Valdrían ellas aquí también como allá?

Yo tenía razón hasta cierto punto. Era estudiante de Ciencias Naturales y luego de Medicina, no lo era de Derecho ni de Filosofía; tenía que basarme en razones prácticas y positivas, no en ideas más o menos sentimentales del derecho a la vida, que para un naturalista no es más que un fenómeno cualquiera y el individuo no es más que una célula del organismo total; la naturaleza misma se preocupa por la existencia de la especie y le importa un comino la vida del individuo cuando éste ya cumplió su misión: la de mantener la especie. Y en efecto: a mi no me hacían impresión los alegatos literarios de un Víctor Hugo y por lo contrario opinaba que si la Pena de Muerte era capaz, como tenía frozsamente que serlo, de rescatar una sola vez por año la muerte de un inocente de las garras de un criminal, eso sólo tenía que bastar pese a todo derecho teórico, para su implantamiento.

Pero, a Dios gracias, en ese raciocinio mismo, aunque cierto y justo en sí, estaba el germen de mi conversión al principio contrario. Aun hoy, y aún más hoy, despertado por los años a la realidad de las cosas, sigo pensando que la seguridad y la vida de los buenos son cosas tan valiosas, que por su conservación bien valdría el desaparecimiento de otras tantas vidas inútiles, más aún, podridas; en una palabra, que si la Pena de Muerte disminuye la frecuencia de los asesinatos, está ella tan justificada como el bisturí en el cuerpo humano. Y esta condición ha fallado... y yo me he vuelto por ello contrario a la Pena de Muerte, cabalmente por razones dictadas por el positivismo.

Para mí toda la cuestión se reduce hoy a ésta: ¿es eficaz la Pena de Muerte para impedir los asesinatos? Pues a implantarla inmediatamente. ¿No disminuyen por ella los casos de muerte de inocentes inmolados por criminales? Pues entonces, a más de ser una medida superflua por ineficaz, es perjudicial porque una pérdida de vida agrega otra, y esta otra, si bien inútil en general, podrá trocarse tal vez en provechosa, principalmente si logramos aplicarle nuestros ideales de regeneración por una educación especial.

Pero esta última cuestión, la de la ineficacia de la Pena de Muerte, está hoy perfectamente definida. No lo estaba antes porque las estadísticas de los países europeos que seguían uno u otro sistema penal, no podían oponerse unas a otras, pues eran incongruentes, heterogéneas; a sus argumentos de que en tal país con pena de muerte la criminalidad era inferior a la de tal otro sin ella, o que en cierto país habían disminuido los crímenes al establecerse la pena capital, podían oponerse muy bien las razones de lugar y de tiempo, diferencias de raza, religión, clima, costumbres, instrucción y educación o la alteración de algunos de estos factores en el transcurso del tiempo. Pero esta réplica ha tenido que desaparecer desde que el experimento ha podido hacerse en sus dos aspectos, en el mismo lugar y al mismo tiempo: en los Estados Unidos. Algunos de sus Estados mantienen la Pena de Muerte; otros carecen de ella. Aquí se trata de un mismo país, con iguales razas, religión, etc. y todo en una misma época de la civilización; su resultado tiene que ser decisivo. Pues bien, la estadística nos demuestra, destruyendo inexorablemente nuestras ilusiones, que la criminalidad no es menor de modo cierto y convincente en los estados con pena capital que en los otros que no la tienen.

Entonces, ¿tiene objeto alguno el quererla implantar, el proceder a cortar la cabeza del que fué víctima de una organización cerebral defectuosa o de una mala selección matrimonial de sus padres o de una educación insuficiente, o torcida o nula? Porque no siempre el criminal lo es porque "sus vicios personales y las malas compañías", como dicen tan bonitamente las novelas y cuentos morales, lo condujeron hasta allí. Mas frecuentemente la caída moral del hombre es involuntaria, pues carece de fuerza moral para resistirse a ella.

Y sin embargo de lo antes dicho (y aquí me va a reprochar usted contradicción e inconveniencia), si yo fuera Diputado a la Constituyente, le daría mi voto al proyecto de implantar entre nosotros la Pena de Muerte! Tamaña enormidad después de las razones que antes aduje, no es verdad? Pero no hay tal contradiición, soy consecuente con lo que antes dije: que si algún provecho positivo se obtenía con la pena capital, bien valía la pena ese poquito para *implantarla*... aunque no para *ejecutarla*. Y es que la Pena de Muerte, *implantada* en nuestra Constitución, nunca, jamás, llegaría a ser *ejecutada* en Costa Rica. Conocemos muy bien a nuestra gente, su temperamento, su modo de ser, su compadrazgo o tiquismo, para creer posible que entre nosotros se llegara el caso de ver a un costarricense bamboleándose en la horca, o disminuido en el tanto de la cabeza o puesto contra una muralla para ser fusilado. No, estamos dichosamente tan acostumbrados a considerar como horrorosa la simple idea de una ejecución premeditada, preparada con cuidado y efectuada a sangre fría, que no habría abogado que la pidiera, ni juez que la dictara, ni magistrado que la aprobara, ni gobierno que la concediera. Y todos estos trámites serían indispensables, según el proyecto, además de restringir hasta donde se pudo el número de casos en que había de ser aplicable. Bien tenía razón un abogado amigo mío, cuando me decía que, especialmente en nuestra Tiquicia, cuanto más fuerte era una pena, mayor era la probabilidad para un defensor de sacar libre a su defendido, pues en esos casos el juez, bien tico como todos nosotros, buscaba (y no había de hallar?) el modo de eximirse de aplicar tan dura pena. ¿Qué tal si ésta fuera la de muerte? Y ya me figuro (si alguna vez un juez se encontrara en el caso ineludible de sentenciar a muerte), a los magistrados y a los miembros del gobierno, del Presidente para abajo, corriendo presurosos para ver de evitar tamaña barbaridad, con la energía de quién ataja una entrada de agua a su barco. Y llegaría en tal caso a ejecutarse? Ni por pienso, a Dios gracias!

A qué entonces una institución puramente teórica? Tendría algún valor, algún provecho? Sí, y mucho! En primer lugar (aunque por las razones aludidas antes no creo que será mucha la ganancia, pero al fin ganancia,), la posibilidad de ser decapitado, suspendida sobre su cabeza, podría en alguna ocasión detener a un individuo que premeditadamente y pesando las consecuencias, iba a precipitarse por la pendiente fatal del crimen por primera vez, y ya esto y el evitar una muerte serían realmente un provecho. Pero hay otro resultado más positivo y seguro: muchos criminales extranjeros vienen a Costa Rica nada más que porque saben que aquí lo peor que les puede suceder es ser condenados a veinte años de San Lucas, de donde es fama que es fácil el escapar; alejar de nuestras playas elementos tan poco deseables con sólo la amenaza de que pueden ser decapitados, me parece a mí un objetivo digno de ser tomado en cuenta y hacer sacrificios por alcanzarlo. Por último, otros criminales extranjeros que huyen de la justica de su país, se buscan siempre (tienen tiempo para indagarse) como refugio un país sin pena capital, para que así, en caso de que se pida la extradición, no puedan ser ejecutados en su país. Pues bien, evitemos que aquel país escogido sea Costa Rica, pues si la extradición no se pide (por ejemplo, por ignorarse que el criminal está entre nosotros), habremos hecho una adquisición que en lo sucesivo podrá costar muchas lágrimas, si no la vida de un costarricense inocente.

Estas ganancias pesan lo suficiente para aceptar la reforma, que por lo demás quedaría siendo mera teoría? La contestación variará según los temperamentos; yo por mi parte la aceptaría, con la reserva de que se trataría de un experimento y que si éste no diera los resultados apetecidos, siempre sería tiempo de eliminarlo. De acuerdo estoy con todos los que han externado sus ideas por la prensa en estos días, en que la introducción real y practicada de la Pena de Muerte no es deseable porque no evita el crimen; si digo que no le negaría el voto, es precisamente por la convicción de que en la práctica no llegaría a cojecutarse.

En otra ocasión me permitiré tocar otros tópicos de la futura Constitución, ya que esta vez me he excedido en la magnitud del presente artículo.

V. LACHNER SANDOVAL.

TEATRO TREBOL - JUEVES 26 de Abril

EXITO SIN PRECEDENTE DE LA COLOSAL TRAGEDIA

...Y LOS REPTILES FUERON VENCIDOS...

Creación admirable de la genial actriz italiana

GINA MONTES

Bellísima obra de novísimos procedimientos

PRONTO! PRONTO!

NUEVAS HAZAÑAS DEL COLOSAL MACISTE

COMPRAMOS LAS LATAS DE CONFITES VACIAS A ₡ 0.50 CADA UNA

FABRICA DE CONFITES

PABLO TORRENS

Cuesta de Moras. — San José.

TEATRO VARIEDADES - Jueves 26 de abril 1917

EN CINCO NOCHES! Segunda y última exhibición de la maravillosa obra

LOS MISTERIOS DE NEW YORK

Hoy! 4 episodios! 5o. El Aire Envenenado - 6o. El Vampiro - 7o. El Doble Lazo - 8o. La Voz Misteriosa

TEATRO ACTUALIDADES

Hoy Jueves! Función Monstruo!

Cinco últimos episodios! - Cinco!

10 partes - 3.000 metros - A las 8 en punto

A los mismos precios - Selecta orquesta

Este documento es propiedad de la Biblioteca Nacional "Miguel Obregón Lizano" del Sistema Nacional de Bibliotecas del Ministerio de Cultura y Juventud, Costa Rica.

La mujer y las joyas

Cambian los tiempos, cambian las costumbres y con ellos las modas, las ideas; vuela la fantasía de un extremo a otro de las extravagancias; tan pronto nos impone ridículas y estrechas faldas con las cuales semejábamos entumecidas avecillas, como nos aumenta, abulta, ensancha nuestras formas convirtiéndonos en globos esféricos, peligrosísimos en la época de los fuertes vendabales.

La vida, el tiempo, las lentas horas, todo lo absorbe..... Trabaja en silencio la humilde obrera, confecciona bajo la mortecina luz de una lámpara las más artísticas y primorosas galas, muchas de ellas ejecutadas en momentos de inmenso dolor y de gran necesidad. Trabaja la ingeiosa sombrerera, mueve sus ágiles dedos, y en las noches. cuando todos se entregan al reposo, sigue su activa imaginación ideando lo que será más bello para sus favorecedoras.... Trabaja el artista, el pintor en el silencio de su taller. ¡Qué de vigilias tiene que pasar para terminar su obra!.... ¡Todo para la humanidad!.... Para aquella colmena ingrata, que ignora el sacrificio de sus abejas laboriosas! ¡Nunca sabrán nuestras damas que las preciosuras que ellas lucen orgullosas, han costado tantas amarguras y lágrimas!

Los trajes y el sombrero es lo que más se ha prestado a los cien mil cambios de la tornadiza moda: no así las joyas, que parecen haberse revelado contra los caprichos y exigencias de esta nueva diosa imperativa

La perla, entre todas las joyas, es seguramente la más antigua y la más preciosa.

La perla es redonda, una pequeña bola; una esfera, dirá el geómetra, que nació perfecta. que no ha tenido que recurrir al tallado delicado y artístico para obtener el máximum de brillo y belleza. Cuando es hermosa. la habilidad del hombre no tiene nada que agregarle par darle mérito. La pasión por esta joya es legendaria, tradicional. Presenta un brillo aterciopelado e irisado a la vez. Es blanca y sin embargo tiene todos los colores del arco-iris y parece que sobre su superficie se ha cernido un polvo divino, más adorable aún que el polen de las flores o el polvillo polícromo de las alas de una mariposa....

Todo el encanto reside en su oriente. ¡Qué poderoso atractivo tiene a los ojos de la mujer aquel brillo anacarado! ¡Qué de historias a propósito de las perlas a través de los siglos! El famoso "collar de la reina"; el primer paso hacia la desgracia de la gran María Antonieta; el magnífico collar de Carlota, esposa de Maximiliano, emperador de México, que dicen arrojó al mar cuando regresaba loca de dolor al viejo mundo..... ¡Tantas leyendas tristes y tantas leyendas alegres!

Dícese de la Emperatriz Eugenia que su pasión por las joyas era tal, que los baúles y cofres que poseía María Antonieta se le hicieron pequeños para guardar las preciosuras que ella poseía.

En la vida de la reina Enriqueta de Inglaterra el collar de perlas era un adorno indescriptible. Basta ver los cinco retratos de la reina y de las damas de corte pintados por Peter Lily, para convencerse.

Mme. Thiers. la primera presidenta francesa. tuvo un famoso collar que está en el Louvre entre las joyas de la corona.

La perla, en este momento, tiene una fama universal. El "hilo de perlas" es la alhaja por excelencia; se lleva de todas maneras y a toda hora. Una persona que no se pondría un "riviére" de brillantes de mil francos yendo en coche. llevaría una corrida de perlas de cien mil, cuando va a las tiendas y a pie. En invierno se usa el escote, como pretexto para llevar collares de perlas.

Las joyas, obras de exquisito gusto, que nos ofrece la casa Weil y Becker, son seductoras. preciosas. capaces de turbar el cerebro menos entusiasta de nuestras damas y niñas.

La "riviére" de perlas y los pendientes son de perlas sonrosadas de un oriente magnífico. Los anillos más de moda son los de una sola piedra, primorosamente tallada.

El "dernier cri" en materia de anillos es el que lleva argolla de azabache y en él engastada una sola piedra preciosa, y a los lados de dicha piedra una fila de brillantitos pequeños.

A mis elegantes lectoras les aconsejo un lindísimo quitasol para carreras. paseo del parque. etc.: es de vueltecitas de gasa rosa y blanco plegadas. y en la parte de encima luce una gran lazada de cinta color rosa, y en el interior, en el varillaje, lleva una gran "cocarde" de la misma cinta. Mango y puntida de ámbar.

THELMA

La belleza de la boca

Siempre ha sido la boca una de las partes del cuerpo más elogiadas en los cantos de los poetas. y se comprende, porque una boca fresca y bien cuidada es encantadora, en tanto que si vemos una boca desdentada o con feos labios, se siente disgusto al contemplarla.

Por eso hay que poner gran atención en el cuidado de la boca. Los labios bermejos, entre los que se destaquen unos dientes blancos y bien alineados, acompañados de encías fuertes y con el aliciente de no exhalar mal aliento, es uno de los atractivos mayores que alguna mujer pueda tener.

La boca más atrayente es un término medio, proporcionada al resto de las facciones, de bien dibujados labios, evocadores del arco de Cupido y no muy gruesos.

La boca no sólo es el órgano de la elocuencia para los oradores, lo es también y mucho mejor. para dos enamorados; unos labios pueden convencernos de que es verdad un amor. Es un órgano demostrativo de la superioridad humana sobre los demás animales. Como ha dicho un humorista moderno. la risa es lo que nos distingue de las bestias, y la risa es un atractivo verdaderamente en las personas.

Por todos estos motivos no se deberán ahorrar preocupaciones ni medios para llevar la belleza a la boca o para procurar su saneamiento y perfección. Una voz armoniosa y una rticulación agradable, sólo son posibles en una boca bien conformada y cuidada. Por las mellas se escapa el aire al hablar, para no citar otros asertos más profundos.

La boca. objeto de encomios, base de encantos y promesas, trono de las sonrisas que hablan a nombre del alma, no se puede mirar sin que nos diga algo, como ya se verá en la fisonomía.

La risa, obedeciendo a distintas causas. tiene por tanto distintos aspectos: la bondad, la dulzura, la afabilidad, la ironía, el sarcasmo. la jocosidad, el insulto, hacen cambiar a los labios en sus posturas, a la risa con ellos. En el tono vivo, seco, malicioso, espiritual. inmoderado o inconsecuente hay matices que sólo son patrimonio de la risa.

Hay una gran diferencia entre la risa del salvaje al exteriorizar su goce en las batallas de exterminio y la de la cándida doncella que oye por vez primera palabras de amor gratas. Como la hay entre la risa del borracho, mueca seguida de un son medio sofocado e incoherente y la de un niño que logra un deseo apetecido y la del hipócrita, que es medrosa y de tono falso.

Ahora bien; si todas las risas denotan un estado de alma o una condicion del ser, ellas son, en realidad, como se ha dicho por alguien. el termómetro del carácter. La vida usual nos hace observar que sin saber por qué, las personas que siempre están riendo o nunca ríen, son igualmente antipáticas o predisponen en su contra generalmente.

Es tanto el poder de la risa, que su mudo lenguaje se hace entender por todos. Es el lenguaje de los enamorados y el más expresivo en la belleza. La risa es la mensajera del amor y la profetiza de voluptuosidad. Hacerse notable por un bello reir es uno de los mejores triunfos de una dama.

Es imposible dar reglas para el realce de las gracias por medio del acertado uso de la risa. Nada mejor que el estudio hecho por la persona interesada, valida de frecuentes y largas consultas al espejo. Ahora bien; se advierte que para dar atractivo y encanto a la risa, aparte de la boca se requiere el concurso del resto de la cara para que ella forme un todo armónico y no haya rasgos desentonados. Las sonrisas no deben ser largas ni frecuentes, pues si no ponen en ridículo pueden causar hastío, y además dejan huellas en el rostro por el frecuente ejercicio y se acusa con precoces arrugas.

Una sonrisa agradable mejora las condiciones buenas de un rostro y hasta hace atrayente otro que no haya recibido muchos dones de la Naturaleza, y una sonrisa desagradable hace que cause mal efecto la mujer más bella.

Para no insistir más se consignará. por último, que es de todo punto indispensable que la mujer haga un detenido estudio de su risa, procurando evitar de ella lo que la desfavorece y aumentar aquella que la realza, pues la elocuencia de ella es digna hermana de la tan celebrada de los ojos, y el amor y la belleza se sirven de ellos de consuno y no nos dan esas expresiones tan encantadoras como la de la risa eternizada por Vincie en su "Gioconda" y en otro sentido, las de los RETRATOS de las actrices de más fama.

La fisiognomía dice referente a la boca que los q. sostienen un gesto de tenerla con frecuencia abierta, denotan asombro o idiotez. Sumida y de labios delgados indica espíritu fino. disimulado y seco. Apretada y en línea recta, anuncia el orden, la exactitud. la economía y a veces la avaricia. Los apetitos sensuales se revelan en labios gruesos y carnosos, y si el inferior es colgante demuestra lujuria. Con la longitud desmesurada del labio superior, aunque el resto del rostro sea perfecto, aparece desarmonizado, atrayéndonos a la memoria la cara del mono. Pero si es corto, aunque sea una imperfección no afea tanto. Si ambos están pálidos y marchitos, señalan la salud endeble; si están turgentes y rojos indican todo lo contrario.

El perfecto arco, dibujado por algunos labios, está en personas pretenciosas o llenas de orgullo y vanidad. Si el hilo superior monta un poco sobre el otro, se da en las personas bondadosas. La cólera empalidece los labios, el libertinaje los marchita, el amor y el deseo los abultan. Los gruesos y destacados maxilares son signo ya de estupidez, ya de brutalidad. Todas las personas de pronunciadas mandíbulas tienen el cráneo deprimido. Una boca ancha significa veracidad, valor y confianza en sí propio. La boca pequeña denota frialdad. timidez, espíritu desconfiado y poco desenvuelto. Los fisonomistas más fidedignos afirman que la franqueza y jovialidad, propias de la persona dotada de boca mediana, son todo lo contrario para la de boca muy pequeña.

SERIE SETIMA

Joyas modernas y joyas antiguas

Es realmente injusto inculpar a Eva por todas sus frivolidades. Siempre he pensado que el astuto Adán la instó a robar la manzana del árbol fatal, y la pobre Eva arrancó la fruta para agradar a Adán. Esa es toda la historia.

Así es cómo hoy las hijas de Eva se adornan con joyas, no ciertamente porque éstas les gusten, sino para agradar a Adán. El hecho de que Adán, por la general, pague las joyas, nada tiene que ver en el asunto. La misión esencial del hombre es agradarse enjoyando a la mujer.

Además en los pasados días en que las joyas, fueron adoptadas por vez primera en las modas, fue Adán quien las puso en boga. Collares y brazaletes, anillos y "fibulae" que datan de la edad del bronce fueron testigos de la vanidad masculina.

Finalmente Eva, el corazón lleno de envidia, imitó el ingenio de Adán par aumentar sus atractivos demostró ignoradas habilidades para procurarse algunas de las más seductoras chucherías que ahora posee.

Conocemos los ejemplares conservados en los museos: los clásicos adornos de oro labrado y piedras curiosamente engastadas con que se adornaban las mujeres de la antigua Tiro y las heroínas del pretérito.

Los collares, hebillas y sortijas, los zarcillos y los aros que adornaban el tobillo, los brazaletes y los anillos que en muchos casos sirvieron de modelos para las joyas de nuestros días.

Universalidad de las Joyas

El uso de las joyas fue universal.

Los guerreros que se destacan con soberbia apostura en los bajo relieves de Nínive y las antiguas ciudades de Asiria. lucen brazaletes en sus musculosos brazos.

Los arqueros y cocheros se hallaban igualmente adornados. Aún al rudo esclavo se le pinta un collar: su señal de servidumbre.

Aparte de las joyas qeu fueron insignia de la realeza, una mirada a las escrituras dibujos de los egipcios revela que los personajes llevaban aros y en el tobillo, brazaletes y amuletos.

Muchos de estos adornos, trabajados con exquisito gusto en oro. han sido salvados de las tumbas de piedra y sarcófagos, y son preservados para la edificación de generaciones futuras.

Joyas Resucitadas

Era la costumbre en aquellos días colocar en las tumbas las joyas y otros pequeños objetos que en vida habían pertenecido al muerto. Pero los deudos, aconsejados por un sentido de economía, a menudo hacían copiar en metal las joyas del finado, y las copias, y no los originales. en un metal precioso, quedaban relegadas a la abscuridad de la tumba.

De manera que las joyas "póstumas" no son muchas veces ejemplares satisfactorios de las joyas antiguas.

La costumbre de enterrar joyas con el cadáver del dueño no fue exclusiva de los países orientales.

Las tumbas de Escandinavia también han guardado muchas reliquias de oro, plata y bronce, algunas de ellas de notable valor artístico.

Toda Irlanda está llena de leyendas sobre encantados tesoros y la imaginación de aquellos soñadores de la verde Erin se ha desvivido por determinar la situación de los tesoros. Pues bien: ese oro encantado no es ni más ni menos que los "torques" y brazaletes aureos que usaron los "chieftains" irlandeses en los días de "Brian Boru. Collares de oro macizo, "fibulae" y brazaletes se encontraron, no en tumbas sino en donde sus portadores debieron probablemente caer combatiendo.

Adornos de bronce, oro y plata existen con profusión. Pero el pulimento delas piedras preciosas no fue bien comprendido por los antiguos. Sardónices, cornerinas, amatistas, esmeraldas y otras piedras preciosas eran comunes en aquellos días y los obreros las engastaban en oro, duramente cortadas.

Pero a las piedras les faltaba brillo. La idea de cortar la piedra en muchas facetas para aumentar su brillo no fue adoptada hasta una edad relativamente reciente.

Los diamantes encontrados en los broches o piochas que adornan las imágenes de los santos en los antiguos templos del Perú, por ejemplo, son cortados en pocas facetas y aparecen por consiguiente mucho menos brillantes que muchas piedras falsas modernas.

Los tiempos y las Joyas cambian

Las figuras anticuadas de diamantes, los soles. las estrellas, los corazones y dijes semejantes que brillaban en el corpiño de las damas hace algunos años, han sido desdeñados tal vez para siempre; o en otros términos, las piedras han sido reengastadas en forma moderna o —lo cual no es secreto —vendidas sin vacilación para aumentar el número de los automóviles.

Los nuevos adornos deben ser decorativos; por decirlo así. deben corresponder a la belleza de sus poseedoras, reflejar su personalidad y su encanto individual.

El esfuerzo por la expresión individual que tortura a la mujer moderna, es visible en los adornos que luce.

La diadema tuvo su día, o mejor dicho, su noche. En la actualidad, a pocas mujeres les gusta el resplandeciente adorno sobre las cejas. ¿Por qué? La diadema recarga en una docena de años la edad de la mujer que la exhibe; avejenta. En un ansia de juventud, hemos abandonado la diadema, o por lo menos, la hemos relegado para ocasiones solemnes.

Algunas innovaciones

Desde poco tiempo a esta parte, la cofia o *head-dress* ha merecido favor. Por más económico que sea, es elegante y esto explica su aceptación.

Uno de los más nuevos tocados consiste en una corona sencilla de plata a la que va añadida en la parte posterior una red de alambre de plata también.

También se usa mucho el cristal cortado para el tocado de velada y se obtienen muchos efectos hermosos por el empleo de cuentas de diferentes colores. Por ejemplo, uno de los adornos del cabello más dignos de recomendarse. son las flores de cristal, enlazadas alrededor del tocado.

Aparte del clásico collar de perlas, que siempre se conserva exquisito, y el soberbio pendiente de diamantes, hay otro collar que puede ser de amatista u otra piedra y que pende de un cordón de seda. Por este estilo otras innovaciones son las del collar de plata y cristal, y el nuevo aderezo de perlas y esmeraldas o corales, que armonizan en el color.

En cuanto a zarcillos, la perla singular, que era tan elegante antes de la guerra, ha cedido su lugar a lo que podra llamarse un pendiente-zarcillo que consiste a menudo en una perla perfecta suspendida de una graciosa cadena de diamantes.

Esta combinación resulta muy hermosa y la perla, en algunos casos, es sustituída por una piedra preciosa. En cuanto a alhajas, debe procurarse armonizar los vestidos con los adornos de tal naturaleza. Esto no quiere decir, desde luego, que para cada vestido deba tenerse un juego de joyas; muy lejos está de nuestra mente aconsejar tal derroche. Ya que las alhajas son adornos tan preferidos por las mujeres. que casi no pueden prescindir de ellos, deben elegirlos con el criterio de economía y también de gusto que emplean para las demás prendas.

Otro adorno es el zarcillo de que hemos hablado. Combinaciones innovadoras también, son las de una corona que recoge el cabello, un "bandeau' verde y plata, del cual cae un haz de cuentas de cristal y que está armonizado por zarcillos de perlas negras; una corona con lazos de cuentas de coral a los lados; y otra de plata, con lazos de terciopelo rojo.

La historia del abanico

Hubo un tiempo. largos años hace, en que las sombrillas y abanicos eran emblemáticos de la realeza. Nadie sino un rey o algún favorito o miembro de su familia podía aspirar a una de esas prendas de confort.

Por supuesto, esos tiempos infortunados se remontan a algunos miles de años en el pasado. También puede presumirse que los países en que se observan semejantes normas respecto a lasombrilla y el abanico, eran regiones abrasadas por el sol y en las que no corría sino una brisa lenta y sofocante.

El Egipto, Persia, la antigua India, China y el Japón: todos éstos países usaron abanicos en edades pretéritas. En efecto, hoy poseemos pinturas de abanicos que tienen casi 4.000 años de edad.

Los abanicos primitivos supónense que eran de enormes proporciones; los esclavos los utilizaban. pero no en provecho propio, sino para abanicar a sus dueños. Esos abanicos se construían con plumas probablemente; de todos modos, en las pinturas antiquísimas a q' nos hemos referido aparecen hechos de plumas. Hay también otro dato para creerlo así: aún se conservan los mangos que requerían los abanicos originarios, hechos de madera y marfil y que presentan en la parte superior agujeros, los cuales servían sin duda para asegurar las plumas.

En tiempo de los griegos y romanos se emplearon con toda probabilidad abanicos pequeños. Una leyenda china, atribuye a una princesa del Celeste Imperio la invención del primer abanico pequeño para su uso propio.

La princesa según la leyenda era una joven encantadora llamada Lam-Sí hija de Chi-Chang-Li. Como el padre era un cruel y poderoso mandarín, su hija pertenecía al círculo imperial de la antigua sociedad china. Cierta noche calurosa de verano, la preciosa Lam-Si asistió a una reunión imperial. Como todas las damas chinas de alto rango se vió obligada a llevar una máscara que cubría su bella faz. mientras se hallaba en público.

Pero la máscara de seda resultó insoportable aquella noche para la princesa, quien en un momento de impaciencia se despojó del antifaz y comenzó a abanicarse con él.

—No he podido sufrirlo por el calor—explicó la princesa a las damas que se escandalizaron ante su impetuosa conducta.

El castigo por haber quebrantado una norma de la etiqueta imperial era la muerte. De manera que las señoras hicieron cuanto fue posible para que la inexperta joven se arrepintiese de su acción. Pero en vano.

Sin embargo, el resultado fue otro, porque el emperador del Celeste Imperio no sólo pasó inadvertida la falta de la encantadora Lam-Si, sino que invitó a las demás damas a seguir su ejemplo, quitándose las máscaras y abanicándose con ellas.

Japón fue la cuna del abanico plegadizo. El modelo primitivo del abanico revestía la forma de una hoja de palmera, oval o redonda. que no podía doblarse. Pero los japoneses concibieron la idea— ignórase cómo y cuando—de pegar una hoja semicircular de papel a una estructura hecha con varillas unidas por un extremo: y así resultó el abanico plegadizo.

Este es el modelo que han copiado los tiempos modernos. Los más antiguos abanicos pequeños aún llevaban largos mangos, porque en la forma se asemejaban mucho a las exóticas prendas que empleaban los esclavos de los paises del Nilo. el Eufrates y el Tigris, para comodidad de sus dueños y y dueñas. Ocasionalmente la moda recurre nuevamente a tal modelo; el año anterior, si mal no recordamos, se vieron en algunos centros de la elegancia femenina, abanicos de plumas de la antigüedad, modificado por la iniciativa japonesa del abanico plegadizo.

Mayor popularidad ha ganado lo que podemos llamar el abanico francés. En este asunto, desde luego,los franceses recibieron la idea de Italia. Italia de Roma, Roma de Egipto, en donde nos hallamos con el comienzo de las cosas, es decir, de los abanicos.

Francia acogió el abanico con entusiasmo. Dícese que Catalina de Médicis llevó consigo de Italia a Francia abanicos, cuando realizó el viaje como prometida del duque de Orleans, que más tarde fue el rey Enrique II. De Francia la moda de los abanicos pasó a Inglaterra y por el reinado de Isabel la útil prenda se hallaba en uso general en las Islas Británicas.

Por los tiempos de Isabel, hacia el año 1600, los abanicos llegaron a conocerse en España, que todos conocemos como el país originario del abanico de nuestros días. Sin embargo, debe observarse que muchos de los abanicos que figuran en colecciones artísticas y que llamamos abanicos españoles, fueron el trabajo de franceses que lo exportaron a la Península Ibérica hace dos o tres siglos.

A la mujer española se debe sin duda la universalización del abanico. Era lo que requería para completar su encanto fascinador. En España el abanico se difundió rápidamente y llegó a tener un atractivo desconocido hasta entonces. "Hoy—dice un escritor norteamericano—si queremos saber algo acerca del abanico. acerca de

(PASA A LA PAG. 3)

Este documento es propiedad de la Biblioteca Nacional "Miguel Obregón Lizano" del Sistema Nacional de Bibliotecas del Ministerio de Cultura y Juventud, Costa Rica.

LA CLINICA Y CONSULTORIO MEDICO-QUIRURGICO

del Dr. M. FIGUERES

Quedará definitivamente instalada y al servicio público a partir del primero de mayo próximo, en la casa de don Alberto González Soto, situada frente al lado Este de la IMPRENTA ALSINA.

CONSULTA: DE 9 A 11 Y DE 2 A 4

MEDICINA — CIRUGIA — PARTOS — ELECTROTERAPIA

Teléfono 400. — Apartado 36

KUTI - NAKAR

EMBELLECE Y CONSERVA EL CUTIS

Hace desaparecer maravillosamente las ESPINILLAS, ARRUGAS, MANCHAS y pecas del cutis, dándole BLANCURA y SUAVIDAD notables.

PRECIO COLONES 1.50

De venta exclusivamente donde CARRANZA Y MONTEALEGRE. Este establecimiento sólo vende artículos garantizados.

IMPORTADO POR DOUGLAS G. DE FORD

Apartado 973, San José, C. R.

Nuestros Parches Porosos Marca

"LA INDIA"

le evitarán las molestias que ocasionan los resfriados y el peligro de contraer la tisis, bronquitis o neumonía, enfermedades todas de carácter mortal. Consérvese, pues, Ud. sano y sienta la alegría del vivir alentado.

Elaborados expresamente para la

BOTICA FRANCESA

Hermann & Zeledón, San José, C. R.

"FABRICA DE GALLETAS NACIONALES"
Y PASTELERIA "LA NACIONAL"

DE MOISES ARTAVIA

125 v. al Sur de la esquina Suroeste de la Iglesia de la Merced

Elaboración de galletas finas que superan en toda a las extranjeras, perfectamente empacadas. Se atiende toda clase de pedidos en este ramo y en el de pastelería.

Agente General: TOMAS FERNANDEZ HNOS.

¿Desea usted tener salud y felicidad en su hogar?

En la calle 13 Norte, 250 varas al Norte de la pulpería "Aranjuez", se encuentran buenos libros tratando las diferentes enfermedades, con buena anatomía, fisiología e higiene, con especialidad en obstetricia y cuidado de niños.

También hay libros interesantes que tratan de la guerra y otros asuntos importantes que están aconteciendo.

Todos son invitados a pasar a ver estos libros en nuestra agencia.

SCHWERIN & MOLE, Casilla 1039, San José.

PARA ALQUILAR

Casa de alto que ocupaba en Limón el Dr. Miguel A. Velásquez. El lugar más céntrico y saludable del Puerto. Entenderse con el Dr. Rogelio Mora Fernández.

PAPEL

PARA PERIODICOS Y COMERCIANTES
LA RESMA DE 22 x 36 PULGADAS A ₡ 12.00
ES EL PRECIO MAS BAJO QUE SE PUEDE CONSEGUIR

De venta en la Administración de "EL IMPARCIAL"

"LA INDIA"

ACABA DE RECIBIR, COMPLETAMENTE FRESCA,

HARINA "GOLD MEDAL"

y HARINA "MOLINO"

(CLASES ESPECIALES PARA FAMILIAS)

TOMAS FERNANDEZ & HNO.

APARTADO 614. — TELEFONO 198

En la Cámara Constituyente

(Viene de la 4a. página).

en una piedra preciosa. ¿Por qué quitársela? ¡Dejémosela!

El Diputado no es Diputado para externar sus propias ideas, sino las ideas del pueblo que lo llevó al sitial. En este mismo momento la República entera está gritando no! y yo, como transmisor de esa corriente, digo: No! y digo en la pelea no, como lo diría cantando no!, como lo diría riendo: no!; lo siento desde el fondo de mi alma: no!, y por eso digo: no! y no! (Ovación delirante).

Pacheco Leonidas.—En mi vida, señores, me he visto en mayor apuro; (risas) no he temido nunca a los silbidos, pero la silva que se me va a venir encima va a ser una silba monumental. (Risas). Pero no importa; yo, que en mi calidad de Presidente no permitiría que ninguno de los Representantes fuese objeto de manifestaciones hostiles, en mi caso particular invito a los señores de las barras a que me peguen la gran silbada. Astúa, con su brillante oratoria, ha predispuesto los ánimos; pero si él dijo: no y no!, yo digo: sí y sí!

Smith puso corrientes contrarias y el señor Astúa Aguilar, mi antiguo profesor de Derecho, las empujó. Yo no necesito un estudio, no, ni necesito recurrir a mis libros de muchacho; diré ahora lo que dije en los albores de mi juventud.

Pido hoy lo que ayer pidió el señor Astúa para prepararme de una capa y un paraguas, porque el chaparrón va a ser grande; el potro es muy chúcaro, y yo lo quiero jinetear, lo quiero montar; no importa, ya sé lo que me espera; así es que hasta mañana. (Aplausos).

A las 4 y 45 se levantó la sesión.

RESFRIADOS CAUSAN DOLOR DE CABEZA

EL LAXATIVO BROMO QUININA desvía la causa.—Se usa en todo el mundo para curar un resfriado en un día. La firma de E. W. GROVE se halla en cada cajita. Hecho por la PARIS MEDICINE CO. St. Louis, E. U. de A.

INSERCION SOLICITADA

Interesa saberlo

En inserción solitada del domingo. publiqué un Remitido respecto a la ctitud asumida por José Gelabert, viajante que no tiene credenciales que lo identifiquen como agente de las casas MONDET & SON y LAINFIESTA FLAVORING EXTRACT Co. de E. E. U. U., siendo agente de la última, el suscrito en esta capital.

Como la idea de este señor es la de que le facilite fondos, sugerile la idea de poner un cable a la casa autorizándome para ello, y la contestación recibida, fue la siguiente: "De ninguna manera, pues la casa me dejaría botado."

Habiendo sido desechadas por mi parte, sus peticiones, hoy se ha presentado ante el Comandante Pinaud a fin de que me obligue a suministrarle $50 oro americano que ofrecí prestarle espontáneamente para pagar hotel, antes de conocer las condiciones del sujeto, reclamando al mismo tiempo daños y perjuicios.

Apelo a los Abogados, Comerciantes, Agentes de casas extranjeras, para que se sirvan decirme si estoy obligado por oferta, a entregar dinero a un individuo a quien le he prestado favores y fianza que seguramente perderé y con quien no me ligan vínculos de ninguna naturaleza.

E SALAZAR S.

San José, Abril 24 de 1917.

La historia del abanico

(VIENE DE LA PAG. 5)

la manera de llevarlo, acerca de su misterioso lenguaje, no tenemos sino buscar una belleza española y recibir la impresión de su gracia al manejar el abanico."

Durante el reinado de Luis XV, el abanico había llegado a su culminación en Francia. No ha decaído posteriormente; pero no han existido desde entonces abanicos de gusto más exquisito.

La condesa du Barry y Mme. de Pompadour, las dos favoritas de Luis XV, eran apasionadas por los abanicos; y se refieren muchas historias sobre sus caprichos al comprarlos. Según una, Mme. de Pompadour ordenó que se hiciera un abanico en cuyo trabajo se emplearon nueve años. Era de papel cortado en la forma del más delicado encaje y las varillas llevaban medallas tan pequeñas que no podían hacerse sino con la ayuda de costosos aparatos de precisión.

Alivio Para Los Dolores

QUÍTESE Ud. el dolor lo mismo que millares de personas lo han hecho, aplicándose el linimento de Minard, que es una prescripción vieja y segura. No existe otra medicina que obre con tanta rapidez ni con tanta eficacia. Es pura y antiséptica, calma el dolor de un modo maravilloso, siendo el remedio más eficaz para los dolores reumáticos, sufrimiento en la espalda, adolorimiento y tiesura de las coyunturas y los músculos; para las manos adoloridas y estropeadas; para los pies cansados y adoloridos; para el dolor del pecho y de la garganta, y para las torceduras y magulladuras. No se puede estar sin él. Nunca deja de curar y no es capaz de dañar o quemar la piel. No sufra Ud. Compre en la botica o tienda general un frasco del linimento Minard.

Minard's Liniment Mfg. Co.
Framingham, Mass., E. U. A.

LINIMENTO MINARD DETIENE EL DOLOR

EL PROBLEMA DE LAS SUBSISTENCIAS

Una industria en peligro

La crisis ha originado una explosión de actividades empeñadas en vencerla o cuando menos en tratar de disminuir sus efectos. Preciso es confesar que, en la mayor parte de los casos, esas actividades han sido mal dirigidas, por desconocimiento de las causas que han provocado el alza de los artículos de primera necesidad. Se ha visto el fenómeno de la subida de precios de las subsistencias, pero no se han estudio los *por qués* del mismo. Se ha tronado contra los acaparadores y contra los intermediarios; se ha buscado la manera de combatirlos. Se ha declamado contra la escasez de productos y en consecuencia se ha legislado contra la exportación. No se ha querido comprender que la causa general del alto precio de los víveres, era sencillamente la depreciación de la moneda. En otros términos, no se ha visto que los víveres, salvo contadas excepciones no habían *subido de valor,* sino que era la moneda la que había *bajado*.

Hemos dicho salvo contadas excepciones, porque en realidad algunos artículos han adquirido mayor precio, independientemente del alza del cambio, y de una de dichas excepciones queremos hablar ahora.

La harina de trigo no es actualmente producto de nuestro suelo. Toda la que consumimos es importada de los Estados Unidos. Por consiguiente su precio en nuestras plazas está regulado por el prceio de los mercados anglo-americanos. Ahora bien, ese artículo ha ido aumentando de precio, constantemente en el país de origen, y por consiguiente el comercio costarricense se ha visto obligado a pagarlo y a venderlo a más alto precio. Las fábricas de pan, a su vez, han tenido que disminuir el peso de la harina elaborada, lo que equivale a decir que han tenido que aumentar el precio.

Al sufrir el alza el público protestó y la Prensa le hizo coro, abriendo campaña contra los panaderos. Según los periódicos eran ellos, en sus ansias de lucro, los que extorsionaban al pueblo. Era más cómodo para el periodista adoptar esta actitud que dedicarse a estudiar el motivo del alza.

Las quiebras y los paros de las fáfricas de pan, vinieron a poner en claro, que las primeras víctimas del alto precio del pan, eran percisamente aquellos a quienes se acusaba de beneficiar excesivamente con la situación.

En toda industria, al sobrevenir un aumento en el costo de las respectivas materias primas, no es posible regular inmediatamente los precios de venta, de acuerdo con el nuevo costo de producción. Hay un período, más o menos largo, durante el cual los fabricantes venden a pérdida o con utilidad insuficiente para atender a sus gastos. Los fabricantes de escaso capital se arruinan frecuentemente durante dicho período. La competencia, los compromisos adquiridos y la merma en las ventas, producida por el encarecimiento del artículo, son las causas que impiden al fabricante, subir los precios en la proporción exigida por las nuevas condiciones del negocio. Y precisamente esas circunstancias críticas para el industrial, es cuando los clamores del público, coreados por la Prensa, acusan de extorsionismo a las primeras víctimas del alza.

En el caso de las fábricas de pan, el problema, lejos de tener pronta y feliz resolución, tiende a ser, de día en día, más grave, porque la materia prima, la harina, está amenazada de sufrir nuevos y fuertes aumentos de precio, por la escasez de producción en los mercados mundiales. Esa escasez se acentúa de manera que es muy probable que en los países productores se restrinja o prohiba totalmente la exportación.

Los Estados Unidos, que son nuestros proveedores de harina, han visto disminuir a la mitad sus reservas de trigo. Estas eran el primero de marzo del año anterior de ..... 244.448.000 bushels, y en igual fecha de este año sólo eran de 101.355.000; cantidad insuficiente para cubrir las necesidades de Norte América.

Los otros países productores se hayan en parecidas o peores condiciones. Ni la Argentina ni Australia podrán responder a la demanda extranjera. En cuanto a la naciones de Europa, ya se sabe que Inglaterra y Francia necesitarán convertirse en importadoras, pues su producción ha disminuido a la mitad. Italia, España y Holanda, a duras penas podrán bastarse a sí mismas. Tan angustiosa situación no variará sensiblemente el año próximo, porque no son nada alhagadoras las perspectivas de las futuras cosechas.

Semejante perspectiva indica claramente al país, la urgencia de prepararse para arrostrar las condiciones futuras, y a las fábricas de pan la necesidad de emplear sustitutos de la harina de trigo.

Según la estadística de 1915, Costa Rica importa anualmente unos 65.000 quintales de harina de trigo; cantidad que no será posible introducir en el corriente ni en el próximo año. También importamos al rededor de 130.000 quintales de trigo. Es por lo tanto a estas cantidades a las que debemos hallar pronto y conveniente sustituto.

Uno de ellos pudiera ser el maíz, pero, desgraciadamente, nuestra producción de ese artículo es insuficiente, como lo muestra el hecho de que tenemos que suplirla con importaciones de los Estados Unidos.

Otro de los artículos es el banano, del cual la necesidad nos obliga actualmente a extraer la harina. Según parece los últimos ensayos de este artículo han sido satisfactorios en la confección de galletas. Resta por averiguar si la producción puede llegar a ser suficiente y si en caso de serlo, nuestros panaderos podrían sustituir por esa harina, la del trigo en la confección del pan.

En resumen: corremos eminente riesgo de que la harina, no sólo siga subiendo de precio, sino que llegue a faltar por completo. Debemos buscar sustituto a la del trigo y aparecen como indicados por ahora el maíz y el banano. Del primero hay escasa producción, pero la perspectiva del precio remunerador que obtendrá ese grano, indica a nuestros agricultores la conveniencia de extender o intensificar ese cultivo. En cuanto al banano, es conveniencia de los fabricantes de pan, el tratar de aplicarlo para la elaboración de su artículo, en sustitución de la harina de trigo.

ERIEL

Mala semilla

(PARA DESPUES DE LA GUERRA).

Quien siembra vientos recoge tempestades.

"Después de la tempestad, viene la calma": y cuanto más horrorosa y prolongada ha sido la tormenta, más duradera es la bonanza.

Este aforismo, nacido de la observación de la Naturaleza, puede también aplicarse a los cataclismos políticos y sociales, y especialmente a las guerras.

Agotadas las fuerzas meteóricas después del horripilante desarrollo de la tempestad, se apagan súbitamente los relámpagos, callan de pronto los truenos, se barren con rapidez los negros nubarrones, se calma como por encanto el huracanado vendabal, y en el plácido silencio de los poco ha revueltos elementos, brilla el Sol, radiante de luces y esplendores en un cielo de zafir inmaculado, volviendo la tranquilidad y la esperanza al corazón de los hombres, amilanados ante el sublime espectáculo de la lucha sideral: y al beso cariñoso del astro rey, cobran nuevo verdor los árboles y plantas, y retoñan en promesa de no lejanos días de generosa fecundidad y reparadora abundancia.

Las campanas suenan alegres toques de fiesta, precursores de la era de felicidad.

Cansadas las naciones, diezmados los valerosos ejércitos, ya no retumba el ronco estampido del cañón, ni repercute en los aires el fuego graneado de la fusilería: el silencio se cierne sobre los campos que atronó el ruido ensordecedor de la batalla.

Los trenes que llevaban las legiones al combate, cantando canciones guerreras, devuelven los soldados a sus hogares, cantando himnos de paz.

Las campanas que tocaron arrebato al estallar la guerra anuncian con júbilo el Te Deum de la pacificación.

Vencedores y vencidos, deponen los oídos exacerbados por el fragor de la pelea, y unidos en estrecho abrazo, emprenden de nuevo el trabajo regenerador, y comienzan otra vez la pacífica lucha por la vida, que lleva el pan a la boca de sus hijos, la bienandanza a las familias, y a los hogares la felicidad.

Y por la ya tranquila imaginación de los combatientes, pasan como el recuerdo de una lejana pesadilla los horrores de la guerra.

Mas, cuando los domingos, al descanzar de sus pesadas labores en el feliz hogar, rodeados de sus cariñosas esposas y de sus amantes y amados hijos, lean las crónicas de la guerra en los periódicos archivados cuidadosamente por sus familiares, y encuentren en ellos relatos calumniosos de soñadas barbaridades, cuentos fantásticos de horripilantes hechos, detalles de infamias que sólo han existido en la imaginación de los partidaristas exagerados, que para denigrar a sus contrarios no vacilan en propagar miserables calumnias, en su corazón, predispuesto a la generosidad y al olvido, brotará y fructificará la mala semilla del rencor inveterado... y en el seno de la bienhechora paz, verán un encarnizado enemigo en cada hombre que durante la guerra fué su contendiente contrario, y el odio mal dormido despertará otra vez en sus corazones y el deseo de nueva venganza se opoderará nuevamente de sus espíritus; y aquellos soldados que han cumplido lealmente sus deberes para con la patria, que merecen el descanso y la felicidad por su heroísmo, verán por siempre más su vida amargada por un anhelo criminoso de represalia, y sentirán irresistible adversión a los que, circunstancias fortuitas convirtieronen sus contrarios durante la guerra, y la paz los liga a ellos en los inevitables lances e incidentes de la vida...

Y nada hay más horrible que esta guerra sorda, esta continua batalla sin estallidos en tiempo de paz, este hipócrita rencor mal encubierto de formas pulcras, que invade la sociedad, destruye las amistades, aniquila a las familias, y torna a los hombres enemigos irreconciliables, cuando parecía sonar la hora de la confraternidad y del amor universal.

¡Ah, los sembradores de malas semillas!

Cómo deberá remorderles la conciencia, en caso de que la tengan, por su nefasta obra de devastación social.

UN NEUTRAL.

ALMACEN DE GRANOS

OFRECE, COMPLETAMENTE FRESCO,

HENO

AFRECHO DE TRIGO

ALFALFA MOLIDA

y el famoso "PIENSO"

ESPECIAL PARA BESTIAS EXTRANJERAS

TOMAS FERNANDEZ & HNO.

APARTADO 614. — TELEFONO 198

Este documento es propiedad de la Biblioteca Nacional "Miguel Obregón Lizano" del Sistema Nacional de Bibliotecas del Ministerio de Cultura y Juventud, Costa Rica.

NOTICIAS DEL INTERIOR

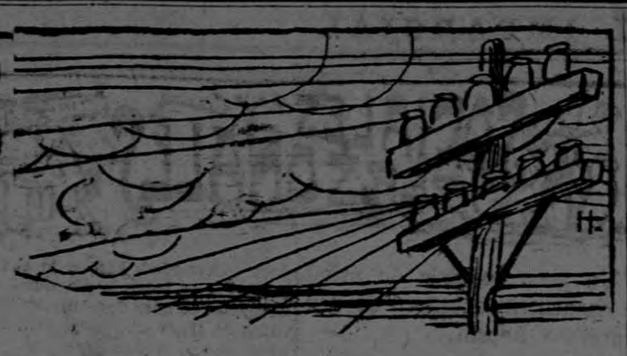

Correo de Tucurrique

Abril 20 de 1917.

¡Como resuena por todos los ámbitos de nuestra República la pesantez abrumadora del sustento diario dado el excesivo precio que los acaparadores han señalado para la venta de las mercaderías de primera magnitud! El flajelo de de la carestía ya la sentimos rozarse fríamente con nuestra existencia y si los proyectos de los Comités de Abastos resultaron infructuosos, llegaremos al precipicio por una segura pendiente que nos arrojará en carrera vertiginosa. Para las actuales circunstancias no nos queda más lampo de luz que alumbre las sombras de la escasez que aquel proveniente de la labranza ardua y ferviente de los campos y solares vecinos, la cual nuestros humildes labriegos con el sudor de su frente y el apoyo del Supremo Gobierno, harán vastísima y abundantemente admirable, para contrarrestar la futura situación famélica. Por eso, creemos de urgente necesidad que los Comités de Abastos con las autoridades locales y enérgicos preceptos, exciten y vigilen porque la siembra de multitud de terrenos, que anualmente se quedan bagabundos, por el egoísmo de los ricos, se lleve a efecto, o, se entreguen al pobre trabajador para que los cultive, devolviendo éste por esquilme un minúsculo tanto por ciento a fin de que no resulte lo que tan sabiamente nos ha dicho desde "La Información" don Francisco Montero Barrantes. Item más: las circunstancias actuales son causa legal y razonable para obligar a los dueños de estos terrenos a que gratuitamente los presten a muchos agricultores que por falta de tierra se privan de sembrar, y por ende, de coadyuvar con sus esfuerzos a que el grano necesario para la subsistencia no nos falte en lo futuro.

Urge una investigación estricta en toda la República, para informarse de los terrenos que por el egoísmo del dueño o desidia del trabajador o por falta de apoyo no se cultivan; y urge, para que los trabajos de los Comités de Abastos sean eficaces y en verdad, redentores, que estudien este trascendental problema, a fin de que pongan manos a la obra.

MONTOYA

Casos y cosas de Tibás

Deseamos dormir tranquilos

Parece extraño que haya gentes que a altas horas de la noche se complazcan en no dejar dormir tranquilo al vecindario, llamando más la atención que figuren entre ellos los obligados a cumplir con su deber; además, el que después de las 10 p. m. permitan la venta de licor. Esto dió margen no ha mucho a que cuatro o cinco individuos después de escandalizar con sus gritos e insultos, como a la 1 a. m., apedrearan y trataran de sacar de su casa al ex-Jefe Político Gutiérrez. El día menos pensado tendremos que presenciar la repetición de un caso que sucedió en un cantón vecino en estos días. Un policial robusto, macizo y asimilado a sargento por su gusto, no tuvo el valor suficiente para impedir que en su presencia un sujeto abofeteara a su cara costilla. En estos casos no hay, ni orden ni seguridad. Esto se puede probar.

Desean autoridad a su gusto

Rumórase que pronto presentarán un escrito firmado por la mayoría de los vecinos de este cantón con una terna, pidiendo se nombre como autoridad una persona a su gusto y conforme se les había ofrecido. Parece muy acertada la idea.

Evitemos una desgracia

El día menos pensado tendremos que presenciar una desgracia debido a unos hoyos peligrosísimos que se encuentran en la calle real y calle ronda. Estos desperfectos quedaron debido a intsalaciones de cañería Llamamos la atención a quien corresponda, a fin de reparar el mal.

Los que nos visitan

Procedente de Guápiles se encuentra entre nosotros la señora de don José Quirós.

—De Panamá con su señora, el yerno de don Francisco Sanabria. Les damos la bienvenida.

—Nuestro pésame a don Ricardo Alvarez y señora por la muerte de uno de sus niñitos.

—Prepáranse varios pollitos a echarse el lazo matrimonial. Es mucho valor en este tiempo.

Corresponsal viajero

Es una buena costumbre tomar un vaso de agua caliente antes del desayuno

Abranse los canales del sistema todas las mañanas y expúlsense las materias venenosas estancadas.

Aquellos de nosotros que estamos acostumbrados a sentirnos pesados y enfadosos al levantarnos; con fuertes dolores de cabeza, tupidos a causa de resfriados, lengua saburrosa, mal aliento, acedía y dolores de espalda, podemos por el contrario parecer y sentirnos siempre tan frescos como una margarita, expulsando los venenos y toxinas del cuerpo todas las mañanas con agua caliente fosfatada.

Deberíamos tomar todas las mañanas antes del desayuno un vaso de agua caliente, con una cucharadita de fosfato limestone, a fin de eliminar del estómago, el hígado, lo sriñones y las diez yardas de intestinos, las materias de desecho no digeridas del día anterior, la bilis ácida y las toxinas venenosas, y así limpiar, suavizar y purificar todo el canal digestivo antes de introducir más alimento en el estómago. La acción del fosfato limestne y el agua caliente te de manera maravillosa. Limpia todas las fermentaciones, gases y acidez, y da espléndido apetito para el desayuno; y se dice que transcurre poco tiempo antes de que las rosas empiecen a asomar a las mejillas. Un cuarto de libra de fosfato limestone costará muy poco en la botica, pero es suficiente para convertir en entusiasta, por la cuestión del aseo interno, a cualquiera que padezca de bilis, estreñimiento, perturbaciones de estómago o reumatismo.

La sepultura de Bernardo Montero

(Por telégrafo).

La muerte del señor Bernardo Montero ha sido muy sentida. Su cadáver fué encontrado dos días después de haber perecido ahogado. Algunos amigos del infortunado joven procedieron a darle sepultura a su cadáver en El Pozo, dejando señales, por si sus familiares se resolvieran a recogerlo.

Al consignar la triste nueva aprovechamos la opurtunidad para reiterar nuestra condolencia a la familia doliente y en particular a don Francisco Montero B. y señora, a la señora viuda doña Emma Padilla y hermanos.

De la carretera de Alajuela se fuga un reo

Se nos comunica de Alajuela:

El reo Juan Manuel Pérez, quien se encontraba trabajando en la carretera de Alajuela, se fugó anteayer, tomando camino ignorado.

La policía le busca activamente, pero hasta la fecha no ha tenido conocimiento de su paradero. Se tienen sospechas de que Pérez se encuentre en esta capital en compañía de su amante.

Otro detalle que se tiene de él, es que ha tomado el tren para radicarse en algún pueblo lejano, donde la policía no le pueda capturar.

Fue herido en los momentos en que trataba de robar ganado

La escena tuvo lugar en una finca del cantón de Aserrí, propiedad del señor Nasario Urbano.

Muy a menudo notaba el señor Urbano que de su finca se estaban desapareciendo algunas reses, pero no podía dar con el por qué de aquellas misteriosas desapariciones de ganado.

Uno de estos días, viendo que los robos se cometían con bastante frecuencia, decidió ponerse en acecho, para lo cual se armó de una escopeta, la que cargó con balines.

Momentos después se dirigía hacia el fondo de la finca, ocultándose tras un árbol que se halla a la orilla del potrero en que pastaba su ganado.

Haría por ahí de dos horas que se encontraba en aquel sitio, cuando vió que por un portillo estrecho se metían dos sujetos. Esperó a ver qué se proponían hacer aquellos hombres, de lo que pudo darse cuenta pocos momentos después. Los dos individuos, provistos de largas cuerdas, se didicaron a saguear una vaca y dos bueyes, que eran los animales que tenían más a mano.

Comprendiendo el señor Urbano que aquellos hombres eran los autores de los robos que se cometieran en su finca, apuntó hacia ellos, pero no con el fin de herirlos.

Instantes después de haber disparado notó que uno de ellos caía al suelo llevándose una mano hacia la rabadilla. El tiro había hecho blanco en la parte superior de la pierna derecha.

El otro sujeto al oír la detonación, huyó despavorido, sin acordarse de su compañero que caía herido detrás de él.

Al tratar de acercarse hacia donde se encontraba el herido, éste se levantó y cojeando por la herida, huyó también, pero quince minutos después fué encontrado en un camino, pues la herida no le permitía seguir su marcha.

El señor Urbano, a pesar de haberlos sorprendido infraganti delito, ofreció sufragar todos los gastos de la curación del herido. Este es un sujeto de apellido Peña.

Del otro nada se ha podido saber, pues el mismo herido ha confesado que no le conocía, lo que ha hecho que se crea que trata de ocultarlo a todo trance.

Travesura infantil

En las primeras horas de la tarde de ayer el niño Pedrito Cordero sufrió una terrible quemadura en la cara y ojos.

El hecho se debió únicamente a una imprudencia del chicuelo que tuvo la ocurrencia de coger una cafetera con agua hirviendo. El niño es hijo de la señora María Córdero, vecina de la pulpería "La Costa Rica". Fué atendido por un médico, quien declaró que el estado no es de gravedad y que tardará nueve días para sanar.

El Imparcial todo lo ve y todo lo sabe

Reunion del Club Sport "La Libertad"

El lunes en la noche celebró una sesión la Directiva del Club Sport "La Libertad", a fin de designar el día en que se celebrará la fiesta con motivo de la entrega de los premios a los vencedores de la carrera de Maratón San José-Puntarenas.

El día de esa fiesta será el lunes 7 de mayo a las ocho de la noche.

En esa fiesta habrá números de cine, música y canto por artistas nacionales.

Será invitado el señor Presidente de la República para que proceda a la entrega del primer premio.

Don Juan Guido M., Presidente Municipal de Puntarenas, hará entrega del segundo premio y el tercero lo entregará el Presidente Honorario del Club, don Jaime Bennett.

El viernes próximo celebrará reunión extraordinaria.

PARA CURAR UN RESFRIADO EN UN DIA

todo el mundo toma el LAXATIVO BROMO QUININA (*Pastillas*). Los boticarios devolverán el dinero si deja de curar. La firma de E. W. GROVE se halla en cada caja. Hecho por la PARIS MEDICINE CO., St. Louis, E. U. de A.

LLANTAS Y NEUMATICOS VITALIC
para automóviles 30x3 y 30x3½
Aceites lubricantes, llantas de goma para carruajes y alambres, han recibido
ATMETLLA HERMANOS
Teléfono 447. — SAN JOSE
Compran oro americano y venden giros sobre Panamá.

MAN CHON SING & CO.
Almacén de géneros y abarrotes
JOSE CHEN APUY & CO.
Teléfono Núm. 18
Dirección Telegráfica: "Sing"
Puntarenas — Costa Rica

La "SMITH" silenciosa

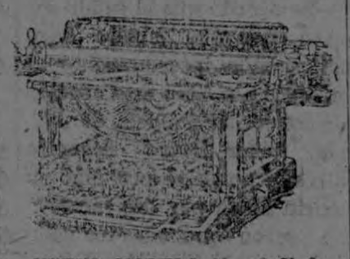

NUEVO MODELO No. 3 Y 8
Cojinetes de bola de larga duración. Escritura visible. — Teclado sencillo.

Solicítese el nuevo catálogo que explica por qué la máquina "L. S. Smith & Bros" es sinónimo de servicio superior.

En la LIBRERIA E IMPRENTA ALSINA está a la disposición una nueva remesa de dichas máquinas.

PAPEL PARA PERIODICO
ha de recibir
LA CALIFORNIA
De 28 x 42 pulgadas, acaba de recibir
A ₡ 22.00 LA RESMA
Teléfono 249

PARA LOMBRICES EN NIÑOS Y ADULTOS
TOMEN
VERMIFUGO DE B. A. FAHNESTOCK
INFALIBLE Y SEGURO.
Usado en todo el mundo
IMPORTANTE:
Asegúrese de que la palabra VERMIFUGO esté en letras blancas sobre un fondo rojo.
EN VENTA DESDE 1827
UNICOS PROPIETARIOS:
B. A. FAHNESTOCK CO.
PITTSBURGH, PA. E. U. DE A.

ALGO QUE INTERESA A TODOS

Quiere usted economizar dinero y tiempo? Vea nuestra sección de *Avisos de Ocasión* donde siempre encontrará algo que le interesará, y podrá comprar, vender o conseguir lo que usted desee, rápidamente.

"EL IMPARCIAL"
TODO LO VE Y TODO LO SABE

"MINERVA"
IMPRENTA Y LITOGRAFIA
Cañas, Carballo y Cía.
Taller completo de Artes Gráficas. Se abrió el 2 de abril de 1917.
—Especialidad en trabajos litográficos. La única litografía en Centro América.
La gente chic usa cartulinas de visita Participaciones de matrimonio, invitaciones, etc., etc.,
únicamente LITOGRAFIADAS.

HERCULES SINOVINA
Para los caballos que se embruecan.

Esta gran medicina, untada en los goznes de las bestias, cura e impide de tropezar, fortifica, quita las gomas, cura el lobanillo y las lisiaduras de los huesos, etc., tanto del ganado caballar como del vacuno.

El hombre que monta un animal que tropieza, lleva la vida vendida.

Muchas veces la bestia tropieza por tener los cascos muy largos, en este caso hay que recortarlos; pero cuando tropieza por falta de sinovia en la rótula, por debilidad de las rodillas, gomas que muchas veces se forman por diferentes causas, o por algún lobanillo, entonces se le unta con una brocha o franela áspera una o dos veces al día, hasta que desaparezca el mal; ojalá si es posible amarrar la rodilla con un trapo empapado en la medicina.

PREPARADO UNICAMENTE POR
ADOLFO DE LEMOS
San José, Costa Rica.

POUDRE -- DE -- RIZ
Haloderma
Invisible
Adherente
Pivert et Royal
14 Rue de la Victoire 14.
PARIS

HALODERMA
A LA
Violeta - Pompeya - Muguet
Heliotropo - Jazmín

Alajuela, 10 de abril de 1917.
Sr Agente de los polvos "HALODERMA"
SAN JOSE. — Apartado 909
Muy señor nuesro:

Hemos tenido la oportunidad de usar los deliciosos polvos de arroz HALODERMA y no podemos menos de recomendarlos a todas aquellas que deseen tener un cutis fino; tanto por su aroma suave como por su blancura y perfecta adherencia refrescante satisfacen el gusto más refinado. Los polvos HALODERMA son a nuestro humilde modo de ver los mejores en su clase que han sido importados al país.

De usted muy Attas. Ss. Ss.

Angela Jiménez
Ana María Jiménez — Emilia Jiménez

¡Desconfíe de las imitaciones. Exija siempre la marca PIVERT ET ROYAL.

De venta en todas las farmacias y principales tiendas de cada lugar.

UNICO AGENTE PARA CENTRO AMERICA,
ELIECER SIBAJA LOBO.
San José — Costa Rica.
APARTADO 909.

ALARMA DE ZAPATEROS
528 Docenas de glacés negros
Surtido en gruesos, clases y precios acaban de llegar al
GRAN DEPOSITO DE MATERIALES DE ZAPATERIA DE
ALFREDO MATA & CIA.
La casa mejor surtida — Precios los más bajos de la Plaza

Este documento es propiedad de la Biblioteca Nacional "Miguel Obregón Lizano" del Sistema Nacional de Bibliotecas del Ministerio de Cultura y Juventud, Costa Rica.

Anuncios de Ocasión

Veinticinco céntimos cada 20 palabras o fracción. Por cada 5 palabras de exceso, 5 céntimos. No se admiten inserciones por menos de cuatro veces.

BUENA GRATIFICACION: Se dará a la persona que dé razón del paradero de una vaca overa, cuernos al tiro y fierro ½ luna, desaparecida de la finca Sánchez, Curridabat. Francisco Sánchez.

AUTOMOVIL FORD. Vendo uno muy barato. Deseo comprar un método para Banjo. Claudio Loría, Apartado 109.

OPORTUNIDAD: Se vende una pulpería con su patente de taquilla, 100 varas al Sur de "La California". Para informes con mi empleado en la misma. Elías Jiménez.

EL GRAN INCENDIO. Vendo dos casas, una de habitación y otra en construcción, situadas frente a la plaza pública de San Rafael de Oreamuno. Informarán: en San Rafael, don José María Hidalgo; en Cartago, don Joaquín Bonilla G. y en Tierra Blanca, el infrascrito propietario, Melchor Rojas.

CASA en Santo Domingo, frente a la Plaza Vieja, se vende o cambia por otra casa o terreno en otra localidad. Informes Casa Rosendo Zúñiga, Paseo Colón.

CUARTO amueblado, con servicio interior, lo desea un caballero extranjero. Dirigirse por escrito al Apartado 126.

SE ALQUILA del 1o. de mayo en adelante la tienda que ocupa don Alfredo Mata, al lado de la Botica de don Mariano Jiménez. Además se alquilan en la misma casa varios cuartos en el interior propios para oficina. Entenderse con Schroter Sucesores.

TRABAJO para mujeres: Se necesitan señoritas serias para la venta ambulante de "crispetas". Se paga buen sueldo. Garaje del Paso de la Vaca.

TAMBIEN hay trabajo para venta ambulante para jóvenes serios. Dirigirse a la misma "Fábrica de Crispetas".

BODEGA GRANDE se alquila cerca Parque Central. Schroter Sucesores.

SE VENDE una bomba centrífuga de 1 ¾. SCHROTER SUCESORES.

UN SIRVIENTE se necesita. Sólo con muy buenas recomendaciones se dará colocación. SCHROTER SUCESORES.

VENDO una casa grande recién construída en San Pedro de Mojón, situada frente Hacienda Teresa de Dent, formando esquina camino para Sabanilla y Zapote. Tranvía pasa por delante. Tiene 1 sala, 4 cuartos grandes para dormitorios, comedor, cocina y otro cuarto para sirvientes, baño y excusado. Una huerta de 1.400 varas cuadradas. La casa costó más de ₡ 11.000 y se vende en ₡ 6.500. SCHROTER SUCESORES.

SE VENDE o se alquila una casa de altos en el barrio Aranjuez; entenderse con Antonio Font en el mismo barrio.

PAPEL blanco en resmas (500 pliegos) a ₡ 12.00 en la Administración de EL IMPARCIAL.

FILATELISTAS: Se detalla una colección. Dirigirse a Filatelista Apartado 318, Ciudad.

SE VENDE una caja de hierro mediana en perfecto buen estado. FABRICA DE MUEBLES, PUERTAS Y VENTANAS. En la misma se hacen con esmero todos los trabajos concernientes al ramo. 150 varas al Este del Teatro Nacional.

LOCALES en alquiler, 50 varas al norte de la esquina noroeste del Mercado, acera del Este. En la casa de que forman parte, se informará.

VENDO muy barato un billar finísimo, tamaño pequeño. Tratar con LUIS TASARA, Calle de la Sabana, pulpería "El Recreo de Colón".

BUENA OCASION. En punto céntrico y propio para establecimiento, vendo en esta villa una casa esquinera. Precio muy favorable. Jesús Cuesta Pérez, Orotina. Abril de 1917.

AL señor Jesús Méndez Chávez se le suplica pasar por esta Administración para arreglar el asunto de los recibos que le fueron entregados hace ya bastante tiempo por uno de los redactores de EL IMPARCIAL.

ESTANTERIA y mostradores, en muy buen estado, se venden. Informes en esta Administración.

PARA ALQUILAR: Casa de alto que ocupaba en Limón el doctor don Miguel A. Velázquez. El lugar más céntrico y saludable del puerto. Entenderse con el doctor Rogelio Mora Fernández.

EL AGENTE de EL IMPARCIAL EN Puntarenas desea que pasen por su oficina los señores DOMINGO VELAZQUEZ, L. Santamaría de Paquera y L. Vargas de Aranjuez para que arreglen ciertas cuentas relacionadas con aquella Agencia.

La pena de muerte

A los obreros

Sin tomar en cuenta los altos principios que sustentaron los filósofos antiguos, que están fuera de todo postulado, y acogiéndose a la higiene moral de nuestros tiempos, la pena de muerte merece el conjuro de los hombres honrados porque está en pugna con los sacros principios de la moral filosófica sobre la inviolabilidad de la vida. Nadie, pero nadie debe considerarse con derecho para extirpar existencias que sólo la Naturaleza ha dado. La vida es un patrimonio divino, necesario en la conquista del alto ideal que al hombre le está señalado en los arcanos de la suprema sabiduría.

¿Con qué autoridad se le prohibe a los niños que maten pajaritos, si los hombres ordenan que maten a otros hombres? ¿Por qué se han de horrorizar los niños de espectáculos callejeros, si nuestros hombres piden la cabeza de sus semejantes?

La pena de muerte es el homicidio sancionado por las leyes. Leyes que, como todo lo humano, nacen, crecen y se aplican a impulsos de un sentimiento individualista, pasión genuina de un espíritu incipiente. No dudo que muchas de ellas, cómo hijas de las necesidades, sean inspiradas en el altar de una conciencia sabia y justa; pero cierto es también que están sujetas al criterio de quienes las aplican.

Los jueces son hombres, y como tales susceptibles a errores; inflenciados insensiblemente a poderes psicológicos que los arrastran a los campos políticos, religiosos o sociales. La simpatía es un sentimiento que hiere la razón, autosugestiona y doblega la voluntad, en razón directa a la conciencia y a la sabiduría del juez.

La historia de las legislaciones está cuajada de errores de los llamados históricos, porque pertenecen a los plenipotentes, a los aristócratas de sangre azul, sin contar los erores cometidos con la plebe, con los hijos del trabajo, que son los más. Y, al reconocer estos errores, las víctimas no han podido levantarse de la tumba más que para maldecir.

La maldición de los justos clama y hace eco en el corazón de las generaciones modernas.

La vida de un hombre no puede ser la consecuencia de la inconsecuencia de otro hombre.

La mano que firme una sentencia de muerte debe ser quemada por las modernas democracias.

Si las leyes condenan el homicidio, el pueblo, que es la ley suprema, debe condenar a los homicidas solapados y sancionados por los códigos.

El homicida vulgar es inconsciente, el homicida legal lo premedita. Ambos matan, pero éste carcome el sentimiento moral en vez de levantarlo.

Pero si un hombre es incorregible por razones atávicas, dirá alguno. No, porque el atavismo está subordinado a las evoluciones materiales y espirituales que convierten al hombre.

Depúrese, pues, esa ráfaga feudalesca que azotó por un momento a los autores y empujemos el carro del progreso hacia senderos más nobles, de fines más elevados, hacia horizontes más vastos.

JAVIER CARRANZA.

MEXICANO

Sociedad Federal de Trabajadores de Costa Rica

Hemos recibido la atenta invitación que dice:

San José, abril de 1917.

Señor Director de EL IMPARCIAL

Muy señor mío:

En nombre de la Directiva de esta Sociedad tengo el gusto de invitar a usted y familia a la solemne inauguración de la Biblioteca obsequiada por el filántropo doctor don Adolfo Carit, el día 29 del corriente, a las 8 de la noche, en cuyo acto don José Albertazzi Avendaño dictará una conferencia.

Al terminar el acto se verificará un baile en honor de los asistentes.

Esperando que nos honrará con su presencia, tengo el gusto de presentarle mi más cordial saludo.

José Antonio Cabrera C.
Secretario

Agradecemos la fina invitación que se nos hace.

CORDELIA. La revista ideal para las señoras y señoritas. Suscripción anual, un colón y medio. Para los suscriptores de EL IMPARCIAL, un colón.

QUON TAI CHONG & CO.
Jacobo Sánchez
COMERCIANTES
ABARROTES Y GENEROS

RELOJERIA SUIZA
DE ALCIDES CHAPATE
Precios módicos. Calle del Carmen

Acaban de llegar muchas mercaderías en joyas y relojes; también artículos de fantasía, en broches, anillos, etc., de poco valor, para regalos. Relojes de pulsera para señoras, surtido muy variado.

TACK HING LUNG & CO.
IMPORTADORES DE VARIEDAD DE MERCADERIAS
Apartado No. 72
Dirección Telegráfica: Tack
PUNTARENAS — COSTA RICA

LA BARCELONA
Gran Fábrica de Puros de Cachí y Tuerrique. — Surtido de abarrotes y licores extranjeros y del país.
Se atiende cualquier pedido, por pequeño que sea.
ANTONIO MONTEALEGRE
Teléfono 488.

Un poco delicada de salud se encuentra la señora de don Marciano Acosta.

—Entre nosotros se encuentra ya don Víctor Quinje, procedente de Puntarenas.

—Don Alfonso Guzmán tiene uno de sus niñitos un tanto enfermo.

—Don Abel Porras vino ayer de Escasú.

—Para Orosi partió don Enrique Esquivel.

—Damos sentido pésame a don Antonio Ortega hijo, por el fallecimiento de su esposa doña Venancia de Ortega.

—Ayer, después de prolongada y penosa enfermedad, bajó a la tumba el joven Carlos Leiva Reyes, quien contaba apenas 20 años de edad. Mucho sentimos el triste suceso y para su familia deseamos consuelo.

—De Puntarenas regresó don José Joaquín Jiménez y su estimable señora.

—De Santa Ana nos visitó don Víctor Castro Orozco.

—Para Escasú partió ayer el doctor Solón Núñez en comisión del Departamento de Ankylostomiasis.

—Procedente de Puntarenas ha estado en esta metrópoli don Martín Roig.

—El doctor don Francisco Rucavado estuvo ayer en la Villa Escasú en asuntos de su cargo.

—Anoche, en el vecino y simpático pueblo de Curridabat se celebró el compromiso matrimonial del apreciable Joven don Jorge Brenes con la estimable y virtuosa señorita Juana Estrada.

—De la Villa de Escasú regresó ayer don Darío Quirós, Jefe de la Oficina de Construcciones Escolares.

—Para su patria, Italia, y al servicio militar salió don Adriano Arié.

—La señorita María Luisa Garnier ha sido designada para visitar en su carácter de asistente sanitaria la escuela de Osejo.

KUTI-NAKAR
PARA EL CUTIS

CORTE PLENA

Sesión del día 23 del corriente

Con vista del oficio del Secretario de la Sala Segunda de Apelaciones, en que comunica haberse dado licencia al Juez 2o. del Crimen de San José, Lic. don Ramón Bustamante Castro, para separarse de su puesto hasta por un mes, desde el 23 del corriente, se nombró para Juez interino al Lic. don Arturo Sáenz Pacheco.

—Se acordó que el señor Federico Villalta Zamora siga sustituyendo interinamente al portero de la Sala de Casación y conserje del Palacio de Justicia, señor Pedro Sequeira Quirós, a quien se prolongó su licencia hasta por dos meses.

—Fueron aprobados los nombramientos de los señores Santiago Acuña Monge y Fortino Barquero Barquero para los destinos de escribientes interinos de las Alcaldías de Acosta y Aserrí.

—Se admitió al señor Roberto Loría Rivera su renuncia del puesto de escribiente provisional del Juzgado 2o. Civil de San José, y se aprobó el llamamiento hecho al señor Ismael Jiménez Castro para sustituir a aquél, también interinamente.

—Se aprobaron los nombramientos de los señores Abelardo Arroyo Alvarado, Luis Loría Rivera y Espiridión González, para los destinos de escribientes interinos, los dos primeros del Juzgado 1o. del Crimen de San José, y el otro, del Juzgado Civil de Cartago.

—Asímismo se aprobaron los nombramientos de los señores Cristián García García, Samuel González Rodríguez, Felipe Guillén Fonseca y Gregorio Granados Santana; los dos primeros para los puestos de escribientes de la Alcaldía 1a. de Heredia y Juzgado de primera instancia de San Ramón; el tercero, para hacer las veces de notificador del Juzgado de primera instancia de Liberia, y el último para subrogar al Secretario y notificador de la Alcaldía de Carrillo.

—Atendidas las peticiones de Aniceto Sandí Godínez, Gerardo Zúñiga Quesada, José Madriz Pérez y José Zamora Avalos, en que solicitan, el primero conmutación y los demás rebajas de sus respectivas penas, se acordó informar al Poder Ejecutivo desfavorablemente con respecto a los dos primeros y favorablemente en cuanto a las otras dos.

Día 24 del corriente.

Habiendo la Sala de Apelaciones dado permiso al Juez del Crimen interino de Puntarenas, Licenciado Guillermo Zeledón Alvarado, para separarse de su puesto hasta por siete días, a partir de hoy, se nombró para Juez interino al Lic. José María Zeledón Jiménez.

—Leídos los oficios de los Secretarios de las Salas de Apelaciones en que dan cuenta de haberse concedido licencia al Juez de primera instancia de Liberia, Bachiller en Leyes Manuel Martínez González, para separarse de su destino hasta por quince días, a contar del dos de mayo próximo entrante, se nombró para Juez interino al señor Abel Mayorga Rivas, actual Secretario del mismo Juzgado.

IMPOTENCIA, DEBILIDAD, ESPERMATORREA.

Miles de personas siguen sufriendo de estos males, perdiendo así la mitad de los placeres de la vida.—Habiendo ensayado varias medicinas sin obtener alivio, se abandonan desesperadas.—El fracaso es porque las demás medicinas no llegan a los NERVIOS INTERIORES en donde dichas enfermedades tienen su origen.—El ilustre Dr. Hershey, durante una experiencia de treinta años como especialista de las enfermedades nerviosas, pudo cerciorarse de que tales males, como Impotencia, Espermatorrea, Decaimiento y Debilidad Nerviosa, pueden ser curadas, pero solamente con un tratamiento que llegue a los NERVIOS INTERIORES.—LAS PASTILLAS RESTAURADORAS DEL DR. HERSHEY están destinadas a operar directamente sobre este juego de nervios.—Garantizamos curar a Ud. o le devolvermos su dinero.—El precio de cada caja es de $1,00 o 3 cajas (tratamiento para un mes) $2.50 Oro Americana (franco.)

De venta en todas las boticas.
Agencia exclusiva:
BOTICA UNIVERSAL
Hernán Calzada. — Contiguo a LA PROVEEDORA, San José.

Se venden dos cocinas eléctricas: una de dos huecos y la otra de tres, en el Hotel España. Véase con el dueño.

ISAIAS AVEDILLO

Los hechos de sangre

En el camino carretero que conduce de esta capital a Alajuelita fué herido en el pecho y cabeza el campesino Rufino Arce por otro de apellido Acosta.

Parece que entre ellos dos mediaban asuntos de familia por los cuales se habían disgustado hasta el punto de haberse jurado odio a muerte.

Dió la casualidad que ayer tarde se encontraran por aquellos lugares. Al ver Acosta a su enemigo, le llamó para saldar cuentas.

Apenas se hubo acercado Arce, Acosta le agredió puñal en mano, no dándole tiempo de defenderse. La primera herida que recibió fué en el pecho, no siendo de mucha gravdad. En esos momentos Arce se defendió con un palo, pero no pudo escapar a una segunda puñalada que le dió en la cabeza, haciéndole manar sangre en abundancia.

Dichosamente acertaron a pasar algunos transeuntes, quienes al ver a los contendiente estuvieron listo en separarlos, siendo detenido después el agresor y conducido a la cárcel.

El herido fué trasladado al hospital.

Las epidemias en nuestro país

Hace algunos días se viene anunciando la existencia de algunas enfermedades peligrosas y contagiosas en nuestro país, tales como la varicela, la meningitis, la escarlatina y la tifoidea, que han estado haciendo sus víctimas.

Conviene, entonces, el que se proceda a cortar el mal, ojalá desde su base, dictándose para ello medidas urgentes.

Sobre ese particular debemos anotar que el Departamento Sanitario ha estado llevando a cabo y con toda actividad una campaña higiénica, que a ella se debe, en gran parte, el que todos esos males no hayan tomado su desarrollo máximum.

Pero los pueblos lejanos, todos esos poblados remotos adonde con dificultad puede llegar un médico de pueblo, es difícil el poder remediar tales epidemias que han estado causando tantos estragos en los habitantes. Y un ejemplo de esto es lo q. ya hemos dicho sobre la epidemia que ha asolado a las regiones de Río Peje.

Si esto es en nuestra capital, cuántos casos epidémicos se han registrado, ahora, qué no será en los campos, donde no existen reglamentos sanitarios ni se puede tomar ninguna medida de salubridad pública para combatir las enfermedades.

Barato! Barato! Barato!

AVISAMOS A NUESTROS FAVORECEDORES QUE EN LA TIENDA "LA ELEGANCIA", CASA QUE FUE DE MAYORAL CO., ENCONTRARAN PRECIOS EN LAS MERCADERIAS COMO EN NINGUNA OTRA TIENDA.

LA MERCADERIA HA SUBIDO DE PRECIO EN TODAS PARTES EL CIENTO POR CIENTO, Y EN LA UNICA CASA EN QUE SE ENCUENTRAN AUN MERCADERIAS AL PRECIO ANTIGUO ES EN LA TIENDA "LA ELEGANCIA".

¡¡¡SIEMPRE BUENO Y BARATO!!!

Abril de 1917. JORGE CASTRO G.

"SANTA ANA"

Avisamos a nuestra distinguida clientela y al público en general, que desde esta fecha tenemos al expendio todos nuestros productos en la cantina "La Magnolia"

LA EMPRESA.

19 de abril de 1917.

B. A. GONZALEZ Y Co.
Fabricantes de tabacos y cigarrillos.

LA UNICA CASA DE LA REPUBLICA
VISITELA USTED Y SE CONVENCERA

ESTA SITUADA FRENTE AL PARQUE CENTRAL, CALLE DEL TRANVIA, EDIFICIO DE DOS PISOS.

Teléfono 762 — Apartado 449

DEBILIDAD SEXUAL

Distintas causas originan esta enfermedad secreta que hace infeliz al que la sufre y soporta. Su origen frecuentemente está en el sistema nervioso y es agravada por una profunda debilidad.

El Cordial de Cerebrina del Dr. Ulrici

es recomendado por los médicos y usado por los enfermos, porque suministrado los elementos necesarios, equilibra el organismo, fortalece los músculos y normaliza el cerebro.

A PESAR DE LA GUERRA y de la escasez de tintas, la Tintorería de Carlos Peralta, en Cuesta de Moras, ha rebajado sus precios considerablemente.

Pañolones, chales, vestidos de hombre y de señora, quedan como nuevos.

No olvidarse. — ¡Cuesta de Moras!

RELOJERIA Y JOYERIA DE Cayetano López G.

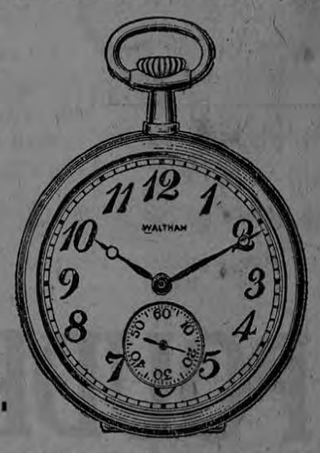

AVISO IMPORTANTE

RELOJES "WALTHAM"

Tengo el gusto de participar a mi clientela y al público en general, que la fábrica de los famosos relojes WALTHAM me ha concedido el derecho exclusivo para venderlos en toda la República, y que tendré siempre en mi joyería un surtido completo de los diferentes relojes que fabrican, en estilos enteramente nuevos y artísticos.

Teniendo una larga experiencia en el manejo y composición de estos relojes y conociendo sus inmejorables condiciones, puedo recomendarlos a mi clientela como superiores a cualquiera otra fabricación.

LA BOHEMIA

Consecuente con el favor que el público le dispensa desde la reapertura, ha dispuesto ensanchar sus negocios y para ello desde esta fecha abre un resturant A LA CARTA en donde cada cual comerá aquello que se le antoje.

Para el servicio cuenta con el afamado maestro culinario Alexander Johnson, gran pugilista en el arte de confeccionar platos sabrosísimos' MARISCOS TODOS LOS DIAS.

PEPE Y ENRIQUE ROIG

Nadie ignora que en esta casa se toman los mejores aperitivos servidos por el Ñato.

"La Puerta del Sol"

¡Quiere usted vestir bien y a la moda! Visite "La Puerta del Sol"; renovación constante de casimires última novedad.

F. y E. HERRERO.

Este documento es propiedad de la Biblioteca Nacional "Miguel Obregón Lizano" del Sistema Nacional de Bibliotecas del Ministerio de Cultura y Juventud, Costa Rica.